時報

EASTERN TIMES.

今天四大張售大洋三分

時報　三千四百零二號
中華民國二年十二月九日
陰曆癸丑年十一月十二日

上海中西學校招考插班生

本校定陽曆十二月念六日民國三年一月六日分兩期招考插班生凡有志向學者儘於期內來校面試或函索章程即寄此佈

懇陳華商困累籲懇各界維持以保商業之廣告

[illegible]

江蘇省教育會會員公鑒

本會現正編訂會員錄請各會員將現在年歲職業通信處從速函告（約以十二月二十爲度）以便訂正此啓

教育部制定

中學畢業證書

彩色二十張	一元
單色二十張	七角
單色一百張	二元

小學畢業證書

彩色二十張	七角
單色二十張	四角
單色一百張	一元二角

以上兩種依據教育部第二號部令公布證書格式大小款式毫無差異中小學校畢業可以分別應用

預定付現照價七折 如奉空函恕不答覆 郵費每一本三十張者郵費一角一百張者郵費一角三分 隨同正價一併寄下 遠地函購可用郵票代錢 每百分作九角五分

上海商務印書館

幻遊火車　美國新到　特別奇觀

[illegible]

津浦鐵路搭客隨帶行李改訂觔重廣告

[illegible]十斤合重一百六十磅二等客准帶九十斤合重一百二十磅三等客准帶六十斤合重八十磅 [illegible]

福建民政長汪聲玲廣告

[illegible]

常州西營劉氏修譜續告

[illegible]

正誼大雜誌出現

內容（一）論說（二）譯述（三）記載（四）藝文（五）雜纂 附圖 特色 [illegible]

上海江西路第四號正誼雜誌社啓　經理人 谷鍾秀　編輯人 [illegible]

各埠購閱本報者鑒

定報例

中國境地	全年 / 半年	五元 / 十
日本境地	全年 / 半年	九元 / 四元五角
西洋各國	全年 / 半年	十五元 / 七元五角

寄報例

[illegible]

本館告白刊例

[illegible]

法政精華

再版告罄　三版將出

文官考試……法官考試……學員自修……之良導師

小本洋裝十二冊便於夾帶◎大本華裝二十四冊便於自修研究

本書特延法學大家 [illegible] 本國已定之法制 [illegible] 分門編纂 [illegible] 最新學說 [illegible] 疑難之問題正當之理由 [illegible] 解釋明晰 [illegible]

文官考試在即有志應試者請注意法政精華

本書之內容及形式

- 法政精華◉經濟學　財政學　公文書式舉例
- 法政精華◉國際公法　國際私法
- 法政精華◉商法（全）
- 法政精華◉刑事訴訟法（全）
- 法政精華◉民事訴訟法（下）
- 法政精華◉民事訴訟法（中）
- 法政精華◉民事訴訟法（上）
- 法政精華◉民事　親屬　繼承
- 法政精華◉民律　債權　物權
- 法政精華◉民律　總則　債權
- 法政精華◉刑律　總分則
- 法政精華◉憲法行政法　法院編制法

現任縣知事不可不備◎法官考試不可不備◎司法人員不可不備◎法律家教育家行政官不可不備◎法政學員自修與研究不可不備

本書合於文官考試法官考試知事試驗科目表

（科目）	（本書）	（科目）	（本書）	（科目）	（本書）
現行法令之解釋	本書全部包括	民法	本書第三四五冊	商法	本書第十冊
關於地方行政策問	行政法	民事訴訟法	本書第六七八冊	國際條約大要	國際公法私法
刑法	本書第二冊	刑事訴訟法	本書第九冊	草擬文牘	公文書式舉例

本書之特色（一）[illegible]（二）科目完備 [illegible]（三）不論何項考試皆可適用（四）製本袖珍可以隨試夾帶 [illegible]

總發行所 上海棋盤街 廣益書局及漢口廣州開封長沙各省書局並各省各埠書坊

種名稱　甲 中華法政問題義解◎研究參考用　乙 法政精華◎考試携帶用

價目　中華法政問題義解 預定半價三元 郵費二角　法政精華 預定半價洋二元 郵費一角

冊數　中華法政問題義解華裝二十四冊二函　法政精華紙面洋裝十二冊一匣

預定者一禮拜內可以寄到　合辦五部以上另贈一部

[illegible]

介紹篠崎醫院

在三元宮後蓬路二十號門牌

嚴子均　方冠青　濮一乘　陳彥通　楚青　狄 同啓

文官考試必修書目
商務印書館出版

民國肇興刷新吏治所有**縣知事之文官甄别法**及司法部**甄拔司法人員**內務部**考驗縣知事之**新章均將實行表內各書採擇精審解釋詳明足供**專門**之研究**臨時**之應用

科目	書名	價
國法學	世界現行憲法	二元六角
	國法學	一元
刑法	新刑律釋義	一元二角
	刑法通義	一元
民法	民法要義	二元
	民法原論	二元
國際公法	平時國際公法	一元
	戰時國際公法	六角
行政法	行政法各論	一元二角半
	法國行政法	一元
	歐洲大陸市政論	一元四角
經濟學	經濟學概論	一元八角
	經濟學各論	六角

科目	書名	價
財政學	比較財政制度論	八角
	公債論	五角
商法	商法論	一元
政治學	政治學	一元
	政治講義	三角半
刑事訴訟法	刑事訴訟法論	一元四角
民事訴訟法	民事訴訟法論綱	二元四角
現行法令解釋	議會通詮	五角
	法院編制法講義	二角
	法令大全	一元五分六角
草擬文牘	公文書程式舉例	一元
法學通論	法學通論	一元七角
	新編法學通論	二角半

江蘇省立第一農業學校招考預科及插班生

本校秩序回復本校業已遵行開課茲兩本科業已開辦一年級均有缺額現招插班生(農)十名(林)十五名其程度以中學二三年級爲合格預科仍[illegible]茲定陽曆十二月二十三號至二十五號在本校考試二十八號在上海省教育會投考亦可[illegible]考試所試科目國文英文算術代數幾何化學動植物卽日起可向本校報名逕到[illegible]南京三牌樓本校啓

江蘇省教育會教育研究第六期出版

零售每册一角五分全年一元五角半年八角郵費外加

精校明本幾何原本減價

利瑪竇口譯 徐光啓筆受 原價七角減價對折 寄售處上海廣智書局

小學校諸君注意

教育部部令 江蘇省長省令

教育部部令各學校當一律秋季始業課程科目當確遵新章江蘇省長省令明年正月不得再招新生以符部章按陽曆新年正月正當第二學期開始應用第二第五第八第十一等册諸君遵照新章辦學者固須用新制教科書卽未照新章辦理者亦當改用新制教科書以免畢業時扞格之處茲將新制教科書特點列左

教育部審定 各省圖書審查會採用

特點說明

一 各書悉遵教育部新章編纂爲民國第一完善適用之本
二 各書宗旨均合部令尤注重國民智識及人格
三 各書分册分課辦法奉教育部核准每學期一册於用者甚便
四 教材分量均按新章支配由淺入深循序漸進
五 各科課數悉準四十星期分配絕無過多不足之弊
六 各種教授書均已出全參攷詳備極便教員之用
七 各書均經教育部審定暨各省圖書審查會採用

初等小學之部

新制 中華修身	十二册	每册折售	三分
新制 中華國文	十二册	每册折售	五分
新制 中華算術	十二册	每册折售	五分
新制 毛筆書帖	三册	第一二册折售一角 第三册	一角
新制 鉛筆畫帖	三册	第一二册折售一角 第三册	二角
新制 中華手工	四册	每册折售	二角
新制 中華體操	二册	每册折售	一角半

高等小學之部

新制 中華修身	九册	每册折售	三分
新制 中華國文	九册	每册折售	五分
新制 中華算術	九册	每册折售	四分
新制 中華歷史	九册	每册折售	四分
新制 中華地理	九册	每册折售	四分
新制 中華理科	九册	每册折售	四分
新制 毛筆書帖	三册	第一二册折售 第三册	二角三分
新制 中華商業	六册	每册折售	七分
新制 中華農業	六册	每册折售	七分
新制 中華英文	三册	第一二册折售 第三册	二角三角

上海中華書局出版

華泰洋行

本行新由英國名廠運到經緯儀水平儀手水平儀繪圖紙藍白晒圖紙蠟紙蠟布繪圖顏料墨水鉛筆器具丁字規三角尺繪圖板以及綱挿笛鋼筆等一切貨新不及詳載如蒙賜顧請認明江西路念九號不悞 華泰洋行白

湘潭頓邱林礦股份有限公司招股啓

[illegible]

北洋大學校招生廣告

試期 民國三年一月十五日早九鐘起逐日分晝試驗屆期另行牌示
招收班數 預科第一部法科第二部工科土木工學門採礦學門各一班共五班
報名 [illegible]
試驗科目 [illegible]
應試資格 [illegible]
入學日期 [illegible]
費用 [illegible]

社論

大總統禁賭令書後

(惜誦)

昔亭林先生有言曰飽食終日無所用心北方之學者也羣居終日言不及義好行小慧南方之學者也吾觀於今日之國民蓋已合南北兩派而一之其一之之物維何則賭而已矣起於萑蔵之下訖於山海之遙靡無不有是物爲頃者總統示禁之令旣下京師賭風爲之少戢而國門以外依然如故嗚乎安有普一國之人無貴賤賢不肖皆孜孜矻矻效牧猪奴所爲而猶可䩄然自號爲共和之國民者亡國滅種殆必至之符矣大總統特頒禁令語重心長其爲國家前途慮者至深且切顧蒙猶以爲此僅治標之方而非正本清原之上藥也吾國賭風之盛始於晚清末造訖今日而猶沿其習慣此無他在上之宂員日多在下之游民日夥而已人生皆有好動之一性爲自非淸狂不惠斷未有枯坐以終日者不用之於職業必耗之於遊戲晚清季年新政繁興宂員倍增什九坐領厚糈而實無所事事其聰明智慧不能無所發洩而又得倘來之貲槖以供其揮霍而賭興乃以大熾洎乎光復已來四民失業嚮昔所倚以資事畜者今頓失其所恃終窶之餘幻想而謀不勞之獲本遊惰之性而迫之以凍餒之虞遂乃舉通國之人而驅之傳入此途矣今不爲之謀一習勤之具而遽思杜其奸弊之思則凡遊戲之事其等於賭博而非法令之所能禁者又何限彼旣不得爲此自必徙而出於彼民俗之媮人心之惰固依然故我耳又況譸張之術日工必且巧僞百出以與法律相遁雖有嚴法重刑曾何足以挽此横流也哉將欲茂民俗而肅官箴自不得不從事於本原之計畫矣爲政府計者宜嚴格以汰宂濫之員無論京外官僚必使供求相劑取足給事而止又必嚴考核之制以竅其勤惰之眞使濫厠吹竽之列者無地足以自容人人知尸位之不保素飡自愧然戢其仕宦之思而官方爲之一飭又當普及教育奬誘實業俾嚮昔之厠身士農工商者人人皆有本業之可操而欣然如歸其故里然後略師兩漢遺制立力田秀異之科凡四民之能勤劬本務翹然爲一鄉之秀者胥予以特別之旌異俾一羣之人舉生豔羨之心由此知所矜式而油然發其改行易轍之想其屢教而終不率者亦不必施以嚴刑但褫其公民之資格使終身不復與儕民齒神激勸之用以生其羞惡之良極保障之勞以堅其治生之念夫如是而不收易俗移風之效者殆未之前聞矣夫莠稂不去斷無由冀嘉禾之滋殖然必畎畝已修嘉種已播而後芟夷蘊崇之力弗致徒勞使未勸播種而先事耘耨則雖盡草悉除亦無異於石田已耳天下方皇皇然靡所寧居而欲以一紙空文遽收令行禁止之效雖愚者亦知其不易矣今論政者頗侈騐庸創制之規而往時賢德善俗之方多忽爲老生恆談而不之講本之先務技葉雖榮其何能久今總統獨慨然深念而以挽救頹風爲事此實國民所禱祀以求者願進而深維治本之方勿徒以空言禁令畢乃事也記者不禁翹首跂踵以竢之矣

小說

霜及碧血記

(續)

第二十六章

一會吾又問道令娘今夜見吾究爲何事哀特娜躊躇不答立將起來取出一隻很大的文件匣放在桌上那匣面上印着一頂伯爵所戴的冠冕下邊又有一個奇特的暗號哀特娜把他手釧上掛着的一個小金鑰匙開了開來抽出幾張紙兒又在椅上坐下說道吾看足下是個很可靠的人那蒲爾領司的謀殺案足下果然守着秘密想來別的事你也決不會輕意洩漏出去失信於吾吾道令娘旣然信託小可小可敢不自勵哀特娜又道足下是那太子最信任的倫敦代理人吾此來便是奉了殿下之命有要事和足下相商吾問道令娘可是從蒲爾加利亞來麼哀特娜答道正是吾緣是一禮拜前離開索非亞起初想把這事託那外交代表居郤夫氏辦理後來殿下想交在外交代表手中不甚妥當萬一洩漏一絲消息出去於國家於朝庭都有無限的危險所以託吾相機行事以掩國人耳目又喚吾立刻到倫敦來求足下相助吾道相助的方略如何請令娘見示此時吾心裏却想那六年之中魂兒不在身上人事不知誰也知道却變成了財政界上的霸王居然有蒲爾加利亞赫赫的太子低首下心來求吾援手也好算是異常榮幸的事了接着那哀特娜又道吾帶着殿下的手書在這裏請足下一讀說時鄭重其事的拿出一封信來給吾那信面上果眞用着蒲爾加利亞王家的鈐章吾讀了一遍說道這事的內容吾還不甚明白煩令娘替吾解釋哀特娜道吾只得約略說來那蒲爾加利亞的王位本來不大穩固爲了要彼得堡和抛脫時動干戈國無寧日近來更有岌岌欲墜之勢國中有許多熱血好動之徒在那裏密謀起事傾覆殿下建設一個共和的政府這一干人都受了俄羅斯的甘言重幣從而走險那俄羅斯原是個野心之國幾年來懷着一個大陰謀耽耽虎視已匪伊朝夕只等蒲爾加利亞一有內亂便長驅直入并吞這國度可是做小國的最是可憐

(未完)

◎綏遠城改省案已定以綏城爲省會烏伊兩盟及口外十二縣屬之預算行政經費每年須四十萬而收入在六十萬兩左右尚可備旗餉惟陸軍軍餉須由中央給發若墾荒尙足增數十萬（八日亥刻北京專電）

◎進步黨代表湯化龍主張將取消之議員一一提起公訴分別開復梁任公謂不能與此大獄現在只有遞補一法云云（八日亥刻北京專電）

◎憲法期成會已準備承認初四日命令（八日亥刻北京專電）

◎皖督倪嗣冲初六日到京（八日亥刻北京專電）

◎李肇甫省父來京頗事修養不與政治（八日亥刻北京專電）

◎章太炎心疾近日更甚在共和黨本部日與人尋鬨（八日亥刻北京專電）

◎李國珍登報聲明絕對未預憲法期成會事（八日亥刻北京專電）

◎張鎮芳昨集在省紳富籌議捐欵賑鄭汴中難民（八日酉刻開封專電）

◎信陽白狼敗竄經汴鄂二軍追北地方刻已平謐（八日酉刻開封專電）

◎班禪喇嘛函致甘肅大吏請即在蘭州開一中藏大會議籌備保藏妥法經甘省大吏電京乞示辦法熊內閣已電覆允開此會並飭將會議情形電覆（八日酉刻蘭州專電）

◎江寧縣知事因前次查驗財政司僞票商民頗有間言玆特妥定章程九條通佈城廂內外於初八日開始復行查驗明年元日再行兌換

◎無錫昭忠祠本係淮軍私產現由代表李經羲迭次力爭韓省長已諭令朱知事發還管領

◎江西同鄉今日恭宴張勳於都督府內以盡賓主之歡

◎秦淮開濬農民代表龍永成呈請省長同時挑深金川門至江口之古運河並願捐助工程費八千元（以上八日申刻南京專電）

特約路透電

◎據亞細亞日報載稱謠傳國務院之意擬解散國會惟進步黨則力主保全該報近晉訪 進步黨三領袖梁啓超張謇汪大燮實布登見往晉答稱 進步黨員不主解散國會者一百四十人惟彼等亦無能主張他項政策云云聞國務院之意見進步黨如能籌一維持國會之辦法則各國務員亦將一致主張此議（八日北京專電）

◎國務總理已修正廢省制議案擬實行於十八省中並擬擴大各州每省改爲二三州不等邊界各省則另訂特別制度（八日北京專電）

◎徐世昌近告袁總統不願復入政界一俟德宗景皇帝孝定景皇后梓宮奉安之後即擬離京（八日北京專電）

◎袁總統擬任征蒙軍總指揮一員段芝貴或倪嗣冲有任此之望（八日北京專電）

◎此間謠傳甘肅回民行將起事惟路遠電阻未接蘭州訪事來電報告此項消息（八日北京專電）

◎據中政府聲稱 川省當道所訂之 法國借欵政府全無所知（八日北京專電）

◎據松潘當道來文謂 松潘各部落在馬王〔?〕（譯音）等處聚集大隊擬犯華境從事刦掠 特請都督派兵助剿此間已派兵前往協助當地軍隊驅散若輩（八日成都專電）

◎東伏見宮依仁親王現患肺炎（八日東京專電）

諸電

◎政治會議會員抵京者已有六十八人十一日將開第一次不正式之會議（北京八日德文報電）

◎清帝后葬日北京各學校均放假一（北京八日德文報電）

◎陸軍部方實行軍役制計劃之第一步已命當局者 調查能從軍者之姓名列表造冊此事 始於北方 諸省漸推及中部及南部（北京八日德文報電）

◎五國團代表將於十五日與 中國政府代表集議 借欵事件熊總理由前財政總長 周學熙代表但此事在一年內必不能了結（北京八日德文報電）

◎交通部分全國爲十三電政區域以便控制（北京八日德文報電）

◎康南海致電司法總長梁啓超將來京就孔教會會長一職惟不預聞政治（北京八日德文報電）

◎海軍部擬設海軍站六處一在滿洲之葫蘆島一在山東之榮城一在浙江之象山一在福建之三沙一在廣東之北海（北京八日德文報電）

◎日本海軍新計劃擬造戰鬪巡洋艦三艘（東京七日路透電）

◎加拿大郵船公司輪船俄羅斯皇后今日啓行載有貨物甚多均往遠東其中有麥一千一百噸麵粉一千噸（溫哥華六日路透電）

◉風謠雲詭之新政局

（一）張冠李戴之議員質問書 自國會停滯以來兩院共開談話會兩次其第一次開會時關於取消議員事丁世嶧等即主張質問政府當場即公推丁世嶧黃雲鵬二人起草及本月一號兩院乘補領歲費之機又開談話會丁世嶧當即將其所草之質問書當場提出丁並於自己姓名之下簽蓋圖章以示已爲提出此項質問書而毫無悔懼之意者書既提出衆有主張由兩議長爲提出者乃兩議長於此頗費躊躇欲不首先署名則恐見笑於議員欲首先連署又恐得罪於政府急中生巧乃主張是日到會者均皆署名其有不願署名者由自已致函議長聲明而其署名名次之先後則主張以省分之遠近定名次之次第因以直隸議員爲首例故參議院議員張其密竟得因議長之揖讓於不知不覺之中首出應物獨占鼇頭惟張是日雖到院不過爲領取公費而已雖於簽名簿中首列大名不過出於秘書廳之作偽簽到領錢之後是日並未出席不意質問書中竟以此將姓名首列聞張現在天津得此信息不日卽登報聲明並函致政府表明不承認此事茲將質問書中姓名附列於左 想其中情節如張其密者尚不知更有幾人也又聞此次署名議員因議長及秘書廳之代爲下筆偏勞者張之外尚有多人茲將七十二人姓名列左

（直隸）趙忠寅 （奉天）孫乃祥 陳瀛洲 （吉林）蘇毓芳 高鴻恩 趙學臣 （江蘇）辛漢 朱甲昌 （安徽）胡璧城 （浙江）王家襄 張瑨 張烈 陳洪道 （福建）李兆年 方聖徵 黃樹榮 （湖北）董昆瀛 劉成禺 彭介石 鄭江灝 （山東）唐仰懷 蕭承弼 丁世嶧 （河南）李槃 賈濟川 陳銘鑑 （山西）王用賓 （陝西）焦易堂 岳雲韜 鍾允諧 （甘肅）宋梓 馬良弼 馬維麟 梁登瀛 （新疆）康炳華 李溶 劉鴦 何多才 （四川）趙時欽 饒應銘 周釋 吳道炬 王湘 （雲南）陳善 李文治 （貴州）姚華 李述膺 吳作棻 徐承錦 黃元操 張金鑑 劉光旭 周學源 陳光譜 （蒙古）鄂博噶台 劉丕元 東林桑都布 唐古色 德色賴托布 布爾格特 榮厚 佑寨 陸大坊 劉新桂 巴圖永東 （西藏）龔煥辰 傅諧 夏仲阿旺益喜 （青海）洛藏達吉 山住布 札細

（二）猶抱琵琶之政治會議 政治會議現距正式開會之期雖不過數日惟聞政府之意現本擬於正式開會以前先開談話會一次又以各省所舉之代表日來到京者尚不足全數之半故談話會刻亦尚不能開昨聞李經羲已到天津即於今日到京前有李爲正會長之說故人甚注意又聞前此熊總理所派之方樞吳貫因二人現有自請辭退之說惟聞前此各省所派之人現又更動改派者不少方吳二人或亦即在改派之中亦未可知

又聞於此次政治會議之規則業經總統府秘書廳草就此項規則前本擬由大總統公布後施行之說現聞又有主張不公布者惟究竟公布與否尚未定又前日各報登載政治會議之秘書已由梁任公推薦羅惇曧充任嗣又聞改由梁某先任之說其他各項權衡由國務院秘書廳代理茲聞此說實不確開會中設秘書廳之說現始決定其秘書長由大總統任命惟尚未決定爲何人

又聞政治會議所以遲遲不能開會之原因一由各省所派代表到京之遲二由於各省所派之人屢次更動三由於政治會議籌備處關於籌備事宜或由於總統府秘書廳或由於國務院或又由於內務部因事權尚不能劃一故進行稍有牽掣茲將該會議員職權之要點列左（一）大總統交議事件（二）國務院咨議事件（三）委員提議事件議決之後則咨由大總統分別執行

◉政治會議最近籌備之內容

關於政治會議之事其人物其地點其權限與性質業經連誌本報此後粉墨登場在政治舞台上自由活動必有一番熱鬧可觀惟是目下國人望眼欲穿而一般脚色尚有千呼萬喚未肯出來之狀況故該會議之在今日祇可謂之爲籌備進行時期未可謂完全組成時期也 擔負此項籌備事務者爲第一流人材內閣其籌備之近狀則略如以下所言

▲開幕期尙未確定 前次本報登載謂大總統將於十二月初十日接見各委員至十五日完全開幕一說茲經調查此事又有變遷 蓋總統所派八人中現時只有四人在京其餘則李經羲甫由青島首途梁敦彥滯留德國尙未出發馬良樊增祥雖已電允來京實則尚無確期 據此狀況則濟濟羣材似非旦夕間所能聚首 既不能剋期畢集則開會之期又不免自此延宕 探聞前二日國務院會議結果多數閣員均主張明年正月爲實行開幕之期然大總統意思則甚焦急以爲會議早開一日則政務少一日之停擱並謂俟委員有過半數來京時亦可定期開會云云 觀此則十五日開幕之說又如望梅止渴決難成爲事實也

▲內務部發出通告 會議機關在政界上既爲空前絕後之創舉則一切儀典似未便過從簡略大概屆時各省委員齊集京師所謂歡迎招待又必與國會議員到京時後先輝映 現聞內務部渴盼此項委員之來有如望歲

▲接第三頁▼

時評一

◉維持國會 （激肖子）

總統曰維持國會內閣曰維持國會國會之議員曰維持國會政黨曰維持國會然則今日之不欲維持國會者誰歟然而國會之厭厭一息未有生氣也如故

華泰洋行
湘潭紙板股份有限公司招股
長沙 湘潭 蘇州 杭州
北洋大學校招生廣告
招收班數 應試資格 試驗科目 入學日期 報名 費用 試期 注意

爲癆瘵所困得遇拯救

癆瘵爲一種傳染之症

修道院膏子藥因有殺虫能力其防免及療治癆瘵已經屢試屢驗修道院膏子藥對於肺部有直接之能力能化痰止咳並醫治其發炎有病之處修道院膏子藥確爲毫無損害之品雖最小之嬰孩服之亦無妨礙修道院膏子藥百發百中能善治氣喘氣管發炎感冒風寒哮咳啼嗽肺部發炎以及胸部喉部肺部各症且能永不復發

金陵胡子勿君來函云

余前患肺病幾成癆症胸部心經最覺疼痛咳時雙目突出失眠胃呆頭痛乏力且不時吐血服藥罔效後服修道院膏子藥胸病獲愈因此得免爲癆瘵所困

修道院膏子藥中國各埠中西藥房均有出售

價目大瓶每瓶計洋二元每半打計洋十一元五角 小瓶每瓶計洋一元二角半每半打計洋六元七角半

注意此匣上有藥廠主人 [signature] 簽字之紅紙條封口者爲真

中國總經理處上海好時洋行

修道院膏子藥

電氣火爐

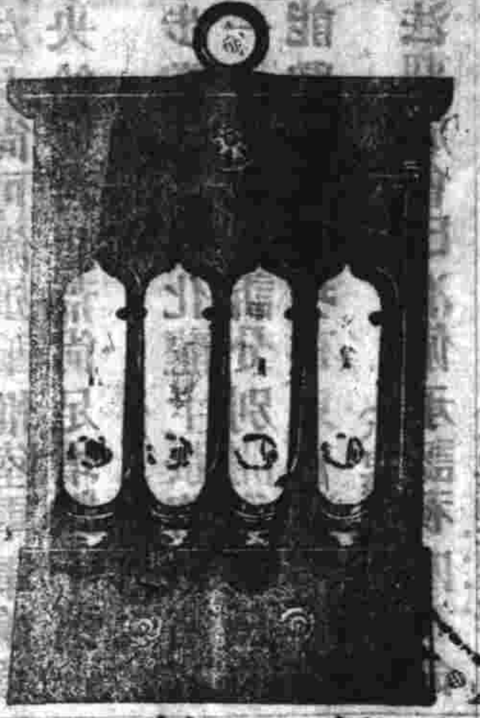

無氣味 無烟灰

電氣火爐爲最妙之傳熱器具因其熱度極足永不外散不若他項火爐熱氣往往從烟囪或氣管內散出潔淨便利乃電氣火爐之特色祇須撥動開關熱氣即來無需引火本當現有出租租費按月每只祇取銀五錢正欲詢詳細請至英大馬路四百七十一二號本處樣子房可也 德律風二千六百六十號 人工部公局電氣處啓 廣滬西

華僑聯合慈善會籌備南京急賑告即日賡續出版

[illegible]

招商局江永輪船准於本月十三日即禮拜三晚開往長江各埠十九日由漢回申此佈 本輪帳房卓謹啓

陶氏原刻辛邪侍行記 [illegible]

[illegible] 分發行所 總發行所 之珂羅版印定價一元

京都達仁堂

再造丸 [illegible]

茵陳酒 [illegible]

三寶丸 [illegible]

兩露硇砂膏 [illegible]

三黃寶蠟丸 [illegible]

以上數種爲我北京同仁堂著名靈效之品 [illegible]

東洋車中身閒無事應吸三炮台香烟以消遣

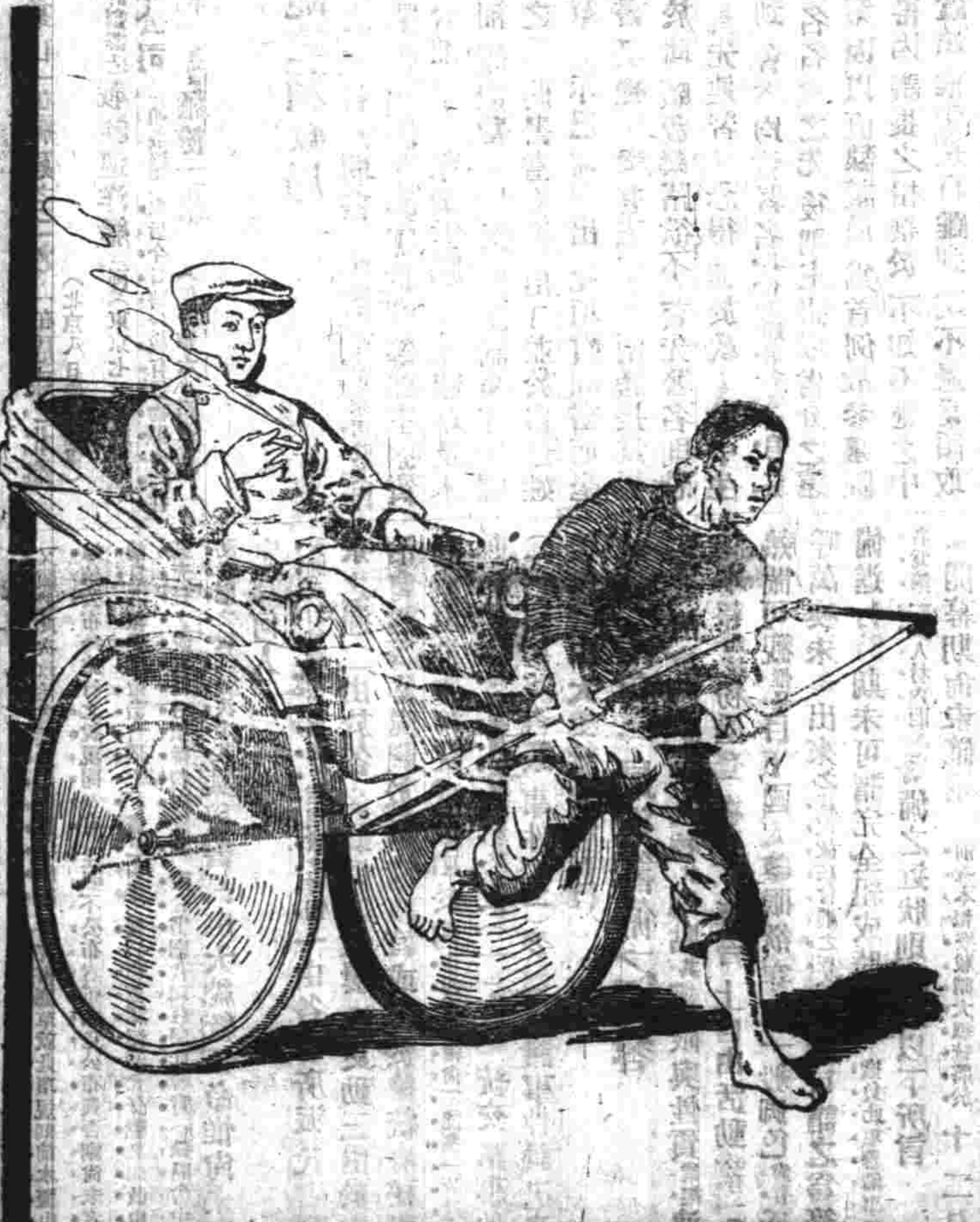

三炮台香烟係英國倫敦威爾司名廠所製每包裝十支或二十支每罐五十支欲購者請向寰球各處上等售烟家購取可也

又一種最上品香烟 大總統牌

本公司發行漿軍牌香烟已蒙各界諸公同聲贊美月餘以來內外各大埠已經一律暢銷幾有應接不暇之勢良以香味之可口衛生之有益價目之從廉致不見棄於大雅本公司實深感荷惟本公司之品目有十數種之多茲擇其最品

即日發行以享我同胞口福其品有最上品最研究之鑒製名曰大總統牌質之優美香味之醇郁有識者自有真評無待本公司之多贅也

振勝公司啟

上海 安生衛生西法鑲牙所

A. WILSON, DENTIST.

本所創立多年精良不待本所贅言中外無不信實任外洋牙科最精巧新法鑲牙機器等加以材料無論金口及象皮等托電鑲不用托鑲者如生牙全補鑲齒金牙有自用金皮諸君試驗均可包用修理取分文並有止痛藥水拔牙各種鑲配如蒙賜顧請移玉上海四馬路家家閣口本所為幸

上海德記洋行告白

本行開設已久經理各國著名廠家進口洋貨足頭大小五金印度棉紗並德國奶油及各種牌皮紙香水又美國顏料等紙以上各貨批發零售價格外克己而貨物均係上等各國地球火險凡以上各處保險均有請移玉本行面議自當克己歡迎專此佈聞

滬寧鐵路行車時刻表

上海至南京各站時刻表

上海開　南翔開　崑山開　蘇州開　無錫開　常州開　鎮江開　南京到

[illegible]

南京至上海各站時刻表

南京開　鎮江開　常州開　無錫開　蘇州開　崑山開　南翔開　上海到

[illegible]

滬杭火車開行時刻表

由上海開至閘口　上海　莘莊　松江　楓涇　嘉興　硤石　杭州　閘口

由閘口開至上海

[illegible]

津浦鐵路開車時刻表

由天津開至浦口　由浦口開至天津

民國二年十二月一日實行

[illegible]

催眠術治療

催眠術之於治療用之最有效凡人之心理作用其效最大近今歐美日本各國所以通行催眠術者以其能治各種疾病也本會發明催眠術已有年所凡男女老幼神經病失眠症精神衰弱腦病及其他一切奇症不論新舊久暫皆能治之如蒙委託當竭力為之附郵票即寄章程

日本催眠術協會中國支部

高德洋行

上海英大馬路三十六號便是

創製托力克化學灣形鏡片

上海之有眼科者固不乏人然專精於眼光學者則鮮也本行主人德國眼科學士精心研究眼光學有年特製托力克化學灣形鏡片其鏡片之配合均經試驗而定精益求精故能使近視遠視老花等各種眼光復原其價亦極克己凡購眼鏡者請先來本行驗目然後配合定不誤事此啟

全昌西式禮服品類

本行自造眼鏡以來十有餘年悉心研究時加改良新出各種金鉑眼鏡為各路顧客所歡迎大小種類雖多各色齊備各式晶片托力克片無論近視遠視老光散光等皆能隨時配製並自製金銀鑽石珠寶各式品類不論男女各界所需西式之品一概完全價照中國最廉各貨俱用本國赤金製造如有不合原款仍可兌換貨真價實一不二老少無欺上海英大馬路二馬路口電話一七〇四分設蘇州閶門外馬路

達興總公司及分公司告白

今有現款出抵各項貨物如金銀首飾衣服皮貨以及房產等件即向本行接洽可也並兼收存款其一切細章面議利息格外從優

上海郵政局每日收信時刻表

無更改之單

（收信時刻及往來各埠輪船火車開行時刻）[illegible]

凡有信件欲寄者請於各處郵局收信時刻以前投遞

有更改之單

中華民國元年三月初一日改定　上海郵務總局出口房具

[illegible]

進口輪船

十二月八日禮拜一進口

廣州 由香港 太古

[illegible]

出口輪船

十二月九日禮拜二出口

十二月十日禮拜三出口

十二月十一日禮拜四出口

十二月十二日禮拜五出口

十二月十三日禮拜六出口

[illegible]

於日前發出通告略謂本部奉大總統命令爲政治會議之籌備目下各省會員多數均已首途原稻計之當可不日到京所望到京以後務即向本部總務廳報到或用函通知以便招待一切云云觀此則知中央想望各委員之誠不減於當年企台來士之望各委員當於何時惠然肯來此時固依然雁杳魚沉未知稅駕之確期也

▲三部提出之議案 又一說云政治會議開幕前國務院已函致各部有將應行提議要案即檢齊送院以備提出昨聞陸軍海軍參謀三部業經將各該部應行提議要案咨送到院計陸軍部四件(一)劃分軍區案(二)常備兵額案(三)徵兵手續案(四)移兵屯田案海軍部三件(一)開拓海軍學校案(二)擴充軍艦辦法案(三)修理軍港進行案參謀部二件(一)邊防軍事布置案(二)陸軍戰時計畫案

◉政治會議幕中之景色

關於政治會議事件已迭誌前報日來政府對于此事極爲忙碌刻正籌備一切進行事宜當此大政方針甚經國務會議議決極待提出討論此項機關之成立刻不容緩催進行手續亦極緊所故一時不易成立也今將昨日所探各方面之情形列錄如後俾閱者共知此中消息焉

(一)預備之情形 政治會議事項關於財政及分途組織各項辦法已由國務院函知財政內務兩部着手辦理此次各省所派會員分爲有職無職兩項無職者月給津貼二百圓日給夫給費十元有職者則僅給夫馬費不給津貼已由國務院與財政部酌爲商訂將來列入追加預算作正開銷此關於經費問題者其他如地址之擇定從事修葺已到京各員請即赴內務部總務廳報到等事已由內務部分別施行然此不過事務上之關係至成立後關於應交議案如何提出並提出何項議案外間固尚未有所聞也昨經詳加探詢入大總統日來正在籌議此事日前特召前所派之委員蔡鍔楊度寶熙馬良趙惟熙等五員到總統府開預備會討論一切聞是日所議者純係關於內部預備議案之各問題該委員等並聲以須大總統之意旨而爲屆期進行之準備云

(二)成立日期之磋商 政治會議開幕之日期擬由大總統預擬於本月中旬舉行但仍以各省委員之到京人數多寡爲行止現在關於各省代表遴派情形殊未一致除內地各省照例所派已有陸續來京者其距離較遠省分又不得不就駐京人員酌爲選派故日前打箭爐川邊鎮守使特電致政府保薦嚴崇經等爲該處代表然現在據內務部人云各員之赴部報到者統全數計之尚未及半故開會日期此時尚未確定云又聞內務部以各省代表未來京者尚多昨已有電飭各省長官轉催從速來京矣

◉吾國財政之好希望

京報稱近接最確報告謂政府幷無以軍事用項向奧國借款之意現中國財政日臻穩固較之民國成立之初著有進步何至爲軍事再借奧款以傷借用數月以前本年之關稅預算至十月爲止抵償洋債不足約五百萬兩須用鹽稅彌補然就現時計算關稅收入其進步頓出意料之外統計全數抵償洋債所不敷者僅二十五萬餘兩鹽務收入之增進亦較前大異四川已存二百萬元足供抵債之用又漢口鹽稅存一百萬元牛莊鹽稅亦存一百萬元照此收入至今年年底可收足一千五百萬元若此收數不減則至明年二月爲止鹽稅一項收入已足將明年十月以前以鹽稅爲抵之債務全數清償矣按吾國以鹽稅抵付外人之款共有三端(一)拳匪賠款應撥五百萬元(二)克利斯伯借款及其他借款每年應付七百五十萬元(三)善後大借款每年應付一千二百五十萬元三端總數每年共二千五百萬元觀大政宣言書鹽稅入千萬元計算每年尙有五千五百萬元盈餘之數

◉財政上之近聞種種

(甲)中央行政經費之籌備 近財政部經各機關開列十二月分需用經費請爲籌備以便動放分誌如左

(一)陸軍部 三百十五萬元
(二)海軍部 二十萬元
(三)外交部 三十四萬元
(四)內務部 二百萬元
(五)司法部 十萬元
(六)教育部 二十一萬元
(七)農林部 七萬元
(八)工商部 五萬元
(九)交通部 二十五萬元
(十)議員月俸財政部印刷局北京大學費及清皇室經費計三百萬元
合計九百三十七萬元

(乙)各省自由借債之限制 近來各省藉口財政困難大借外債影響國家前途十分危險昨經總理再行申論嚴加限制內容大致如下

(一)借款以民國三年末爲限制其額不得過一千萬元
(二)借款須中央認可其合同亦須經財政部核定方准簽字
(三)借款須經省議會表決
(四)因借款而起爭議仍由各省自負責任

(丙)地方官廳財政權限之劃清 財政部前因各省官廳關於財政事宜權限頗不清晰曾行提交國務院會議昨經該院議決大致如下

(一)民政長管理財政之收支
(二)財政司專管地方稅預算決算地方公債等
(三)國稅籌備處掌國家稅及國家之歲出
(四)審計分處審察歲出歲入及地方之官有財產鼓鑄國幣等
(五)官錢局司掌官儀之收發及存儲

◉關於鹽政最近之確聞

鹽總理以現在補救財政最速之策厥有二端一爲定期兌換券一爲鹽政改革後之增收然兌在國務院提出其兌換券政策功用雖速而又流弊甚大種種窒礙一時難行已暫從緩議故連日力圖整頓鹽政否待將來最近所辦關於鹽務分誌如左

▲注重合同內之用人問題 大借款合同第五條內載在各產鹽地方設立稽核分所設經管華洋人員其聘任免任由華洋總會辦商同定奪一項故熊總理關於鹽政之用人特爲注重而對於稽核分所之華員尤慎選擇第恐我國鹽政步於海關之後應劃因由總稽核處所派之英人潘某已往長江一帶巡視鹽場開事畢即任以長江鹽務稽核分所之洋協理且潘氏最精於鹽學故熊氏於我國鹽政之用人注重非常現正與該氏長討論此項問題云

▲電駁應鹽劃歸地方之近聞 財政部消息熊總理以現在整頓鹽政之際全國鹽稅必須統一乃前據湖北應城鹽商因推廣銷路咨請省議會議決將應城鹽稅劃歸地方已經該省長電請財政部昨聞熊總理以鹽務正謀統一絕無省自爲政之理此議應歸無效已由財政部電知該省長將省議會議決此案撤銷以重鹽稅而免紛歧云

▲張弧氏鹽政有驗之一班 外交界消息張弧氏始任鹽政署長時各銀行團頗未滿意至於張氏所抱鹽務之政策尤與丹恩氏大相逕庭丹恩氏係陳就場徵稅而張則主張專賣各據理由幾經討論終以張氏所提之法較良其議始定而張氏又以鹽稅在辛亥時所收爲四千萬元後已落至六百萬元因而幣制借款提作抵押時銀行團謂不足担任鉅款已經通告各銀團代表謂本年即可增至一千萬元然曾未能深信今兩淮新制之施行甫經兩月現在已收至八百萬元各銀團代表莫不驚詫且若再至年終預計當不止增收一千萬元矣聞丹恩君以張氏所云銀行團亦甚推許故丹恩氏近日與張極力聯絡並云務期襄助以達切實改革之目的云云

◉英和兩公使呈遞國書

正式大總統舉定後各國相繼承認並於前月紛紛呈遞正式國書所有情形迭誌前報日昨英和兩國亦同日覲見大總統呈遞國書其情狀如左

▲大總統呈遞國書頌詞 十二月四日上午十點鐘英國欽命駐華全權公使朱爾典覲見大總統閣下本大臣奉本國大皇帝欽命作爲駐箚中華便宜行事全權大臣勝派作駐箚中華便宜行事全權大臣之國書呈遞大總統我君上之至意切願永修兩國和好敦本大臣向大總統陳述重視尊意諄望中華民國鞏固振興本國政府願仰視建立中國爲雄健統一之境域乃大總統之所深悉更望中國現承閣下宰領必能臻此上理本大臣現敢進而言之此次欽奉我皇上命令派至大總統董理之民國私心甚爲欣幸嗣後擬就貴國政府之協助竭力緊束我兩國敦睦迨益之交誼永存增固

▲附覲見銜名單 公使朱邇典頭等參贊艾斯敦軍務參贊羅貝勝商務參贊柯睦良二等參贊穎恩斯三等參贊和棣副漢務參贊哈爾定副領事加雅斐樂醫官德來格隨員台克瑞隨員周爾執密爾德海德本公使館牧師史特志考查鴉片使金隨員陸軍統領克爾少校克納斐樂恩上尉葛德安上尉伍斐上尉司徒耳中尉柏克瑞中尉賓恩伸

▲大總統答詞 貴公使奉貴國大皇帝特命授爲欽命駐華全權公使親遞國書本大總統深爲慶幸貴國大皇帝希望我民國交誼浸昌於本大總統並加獎飾語摯誠諄尤深感荷並願將此意還祝貴國大皇帝中英邦交關係綦重今兩國友誼益親本大總統實嘉賴焉所冀貴國大皇帝及本大總統竭誠敦睦之資日起有功是爲至願貴國大皇帝切望我民國鞏固振興建立雄健統一之境域本政府莫名欣感本大總統當竭力經營以副盛誼本大總統與貴公使夙稱至交茲實膺使命來駐敝邦永篤邦交益增國利自當隨誠贊助並頌貴國大皇帝萬歲暨貴公使身體康泰

▲和蘭國之國書頌詞 十二月四日下午四點鐘和蘭國欽命駐華全權公使貝拉斯覲見大總統呈遞國書頌詞大總統閣下本大臣謹奉本國聖王大君后陛下派爲欽差駐紮中華民國全權大臣得趁此時機在大總統之前代表本國大君后誠摯實爲莫大之幸中華變更之事本國大君后甚爲關心而對於貴大總統素懷欽佩敦睦之念誠望中華民國事事進步發達日盛無已至於本大臣自身嗣後甚願竭盡心力勸理各事必期中和數百年之邦交日加鞏固一面勿負本國大君后委派重職之信任一面甚望大總統對於本大臣信睦之意日推增篤茲將本國大君后欽派本大臣駐華之國書謹呈大總統鈞鑒

▲覲見銜名單 公使貝拉斯隨員男爵那赫勒通譯官隨員模副領事官麥思德通譯生戴芬達克衛隊統領男爵喀美德

▲大總統答詞 貴公使承貴國大君后特任爲欽命駐華全權公使親遞國書本大總統深爲欣悅茲承貴公使面達貴國大君后對於中華民國暨本大總統祝頌之忱詞意肫誠易勝感謝貴公使駐箚中華歷有年所累蒙優隆素爲本大總統所深悉此次貴公使重膺簡命本大總統自當推誠相待優加禮遇使兩國幸有之邦交愈形鞏固並使貴公使益盡厥職所有本大總統實心友好之意即請貴公使代達貴國大君后並祝貴國大君后暨昭安泰國運綿昌貴公使在華身體康泰

◉西陵奉安典禮之恪恭

交通部爲恭備清帝后梓宮暨珍妃金棺奉安西陵典禮特飭京漢路於十二月十日爲端康皇貴妃由京前往西陵在前門車站休息時將車站頭等客廳另加陳設作爲休息室其扈從王大臣暨大總統特派致祭專使休息之所亦經飭局預備届期並加派得力巡警巡弁在站巡查以昭慎重又定十二月十四日由梁格莊恭送神牌還京用前次梓宮奉移時特製之車中設黃案供奉神牌又選備上等花車一輛爲端康皇貴妃往返乘坐之用其扈從王大臣暨執事官員夫役等均經籌備相當車輛專備乘坐至此次端康皇貴妃敬親奉安典禮所有隨扈及恭辦奉安典禮之王大臣內務府等處執事員役往返需用車輛數目已與內務府派員面商人數車數比較分配除大總統特派致祭專使另備車往返外其餘各項專車將開到時刻及列車次數先期刊布以便週知又另於十二月十二十三等日(即舊歷十一月十五十六等日)在尋常客車每日加挂三等車一輛往梁格莊又十二月十一十二等日(即舊歷十一月十四十五等日)每日加挂三等車一輛回京又十二月十三日(即舊歷

續製 鏡面散之靈驗 請看

外埠賜購及批發請寄郵政局妥當郵票亦可代銀因有冒牌僞藥暗中料銷凡託人辦或由民局必先郵發一信切記

本主人由化學發明洗製鏡面散專治男女面上○雀斑○粉刺○烟容○紅瘰○白點○晦色○油光○疤痕等類自發行以來實驗昭彰 [illegible]

西醫張汝舟啟事

[illegible]

馬盈昌土棧聲明

[illegible]

十一月十六日）加挂頭二等合車一輛三等車三輛回京 專車車票仍照上大奉移時辦法由路局特別分印五色三聯車票 往返各一張 於入站時驗明 票上日期等相符方准登車其無票者一槪不得闌入 回京時亦同 車票該部已加派京漢鐵路總辦關賡麟提調水鈞韶帮同查驗 車務總管唐士圻本部僉事方仁元傳潤章主事胡先春劉維城趙殿車務員王世堉錢鏞等十員分任執事云

◉決定開築四軍港

政府對於振興海軍之政見曾迭誌本報 昨晤海軍部某參謀長來電以振興海軍非有軍港爲基礎斷難收效 而我國所有形勢險要之軍港均爲各國所租借如旅順大連灣之借於日 威海衛之借於英 膠州灣之借於德 廣州灣之借於法 若待贖還之期則須二十三年 爲時久遠 欲期前贖還外交部曾已與各國磋商迄無成議 查浙江之象山港山東之榮城港廣東之北海港福建之三沙灣 形勢極佳 可開爲軍港 應速提出議案以便決定云云

◉海軍部請大修軍艦

我國軍艦自甲午一役後不復成軍加以歷年已久亟應大修 日昨海軍總長劉冠雄特呈請總統大修軍艦略謂據總司令李鼎新呈稱全軍軍艦大則如圻容籌探 小則如四江六楚 至於飛鷹通濟兩建南琛 歷年有入塢勘驗之舉 無時行駛而已 以及軍械煤炭各節 在在堪虞 不閱時日愈多朽蝕愈甚不特駕駛不靈浸成廢棄 設重洋遠涉一遇驚濤駭浪 且慮有不測之憂 恐貽後悔於噬臍 曷若綢繆於未雨 此各艦大修所必不可緩者也 大修之法 無論爲閩廠爲滬廠 使各艦次第入塢 計日興工 所有在艦之員弁兵役盡令陸居 在艦之煤炭軍械全行起岸 務使船質機件以及一切艙位一一詳細勘修補苴 而掇拾之 使無絲毫遺漏 求其完善而後已 耗數十萬之帑金 可以支十餘年之利用 所費雖亦不貲 裨益實非淺鮮 庶海軍大局先求器械之完全 即民國强圖足立擴張之基礎 此在有常識者所能料及而謂躬膺其責敢不及時 已久例應大修 該總司令爲愼重軍艦起見 所請委係實情 理合據情呈請大總統批示等語 奉總統批云 據呈已悉交財政部核議呈復此批

◉劃分晉北特別行政區域

自蒙匪南侵晉北一帶於軍事上甚爲吃重而口外之十二縣（原爲十二廳後改縣）因距太原甚遠距歸綏較近張紹曾到將軍任後曾以軍務吃緊財政困難之故將十二縣之官吏改由歸綏任命因將其財政亦收歸歸綏惟以該十二縣向歸晉省管轄一旦用人行政移歸於歸綏權限區域既未劃清因之將軍與都督頗生轇轕前此十二縣紳民曾請願於政府及國會請明白劃分區域改歸歸綏將軍管轄近張紹曾到京亦以此事與政府交涉聞政府昨日已有公文與張上將將晉北邊外十二縣合伊克昭烏蘭察布兩盟決定劃爲特別行政區域統歸歸綏將軍管轄與晉省斷絕關係以清權限而便於控制即以樹將來改革省制之先聲惟張之意欲將大同亦一併劃歸歸綏因大同地居邊塞以內形勢上究竟劃歸歸綏與否刻尚未決云

◉江西政務會議要案

江西行政公署於十二月一號開第三次行政會議當經汪民政長召集所屬人員到署議決要案四件茲將議決情形探錄於下（一）提議開明電燈公司能否收歸公辦或另招商承辦案（議決）俟由民政長委派財政實業兩司科長清查該公司財產後再定辦法（一）提議因教堂公產發生之民事訴訟案件應歸審判廳辦理（議決）由民政長會同高等審檢廳交涉員電部請與外國公使交涉改歸普通訴訟章程辦理（一）提議厚生工廠應否歸併大工廠及如何籌增款項案（議決）歸併（一）提議善後局調查此次戰線經過之德化德安瑞昌湖口建昌都昌星子新建八縣極貧次貧人口衆多需賑極貧已需洋十八萬元次貧較極貧人數更多勢難漠視若一體賑濟爲數更鉅應如何籌撥款項及分別賑濟方法案（議決）極貧賑粥兩個月次貧亦應酌給賑款惟善後經費全數需三十萬元之多應由民政長電請中央指定的款再行分撥應用

◉浙江金衢兩屬對於州制之請願

自州制草案發布後各省多有來電反對者昨得浙江師長呂公望致朱介人都督一電云禁衛軍司令部轉朱都督鑒孫仁朱勳臣鑒報載分州表列金衢隸治□節諸多窒礙查兩屬陸路由處達溫連山萬重道里險阻計程在十日以外水路須過杭滬紆迴可二千餘里且風俗習慣迥不相若果爾貽金衢兩屬以無窮之害茲據該兩屬紛紛來電請願據情轉陳乞於集議時鼎力主持呂公望印

◉中國輪船在旅順遭難

陽曆上月二十二日有烟台商業公司之輪船德裕號由營口裝運船員船客共二百餘名開往烟台行至旅順變島外海猫島附近適值西南風大作波浪翻天該輪船觸於石礁之上立致擱沈幸旅順海務支局急派榮城丸鎮守府急派城如丸白金丸小輪船三隻前往馳赴迴救拚命撈救只救上船員船客三十二名運往旅順當務該地日本官署附給撫費前日該船員中十三名乘火車抵大連投海各處援於日內電船回籍

（一）船舶名　係中國德裕號
（一）船主及各員　船主船長均係美國人船員英國人二名中國人約四十餘名
（一）噸數　約七百噸
（一）出航地點　營口
（一）遭難地點　在旅順西雙島灣海貓花子西南約中國里十里
（一）遭難原因　係觸暗礁
（一）遭難時間　自十一月二十一日午後十一點而次日二十二日午前十點沉沒
（一）發見者　係芝罘某公司之雇人于姓在雙島灣警官派出所報告
（一）救護者　旅順海務支局同鎮守府派城頭丸小輪四隻急往救護並有民政署警部加藤君警部補丹野君帶巡查巡捕數人乘某丸赴遭難地點查視救護惟又聞乘客約中國人二百三十餘名其護救者爲若干人訪明再登

◉漢口康濟小輪全船覆沒之慘聞

漢口商立慈善會昨接陽邏培心堂來電武漢康濟輪船於本月四日滿載客人行至陽邏遇險失事淹斃男婦一百餘人之多當經擄獲屍戶擯邏野目不忍睹云云當經該會派員親赴該處代爲收殮一面通告如有親屬在漢者迅即前往認明尸格否則即由該會代爲掩埋查該輪在漢開行因貪利多載坐客擁擠爰之北風陡起危險萬狀此時業已開駛約十里之譜（陽邏距漢三十里）該輪隔江大車即令機輪大施火力急開滿車意欲搶岸停泊方可出險不料船小人衆正值逆流水渦火輪炸烈轟然一聲坐客心慌互相擁擠首尾兩邊輕重懸殊深搖半點鐘施救無方該輪立即沉沒奚惟是日爲該輪獨班之期故搭客多於尋常計已買票者一百三十人尚有幼孩免費四五人餘則半票及無錢哀求搭帶者共十二人船內執事工徒共十四人約計實數一百五六人同遭滅頂至損失財物尚無從查悉聞團風鎭某慈客藏有估實十六支兩湊宏大號裝運銅元二十三箱計四千六百串其餘貨物無多不過行李衣箱而已當該船沉沒時陽邏七磯口渡船業划百餘號冒險紛至沓來名曰救濟渡客實則混水摸魚乘火打刼耳幸旺汎水警三區立派舢板三號馳往彈壓協同打撈盤獲盜船兩隻水擾隊晉頷武某一名一併扣留並示諭各船戶如打撈尸身物件一律繳官然後分別給賞劉已具報行政公署代理時民政長勃然大怒以近來輪業日臻發達漢江內河各埠行駛小輪者十之八九雖有公會一所固爲整肅規章而設現遭奸商陰爲破壞今送遭沉沒斃多命損失商本尤其餘事而包攬多裝冒險開行咎無可辭已令飭夏口知事及江漢關查明情形嚴爲懲辦以儆將來云

◉漢口鐵路外大火劫

漢口鐵路外何家墩地方人烟稠密篷戶櫛比本月三日之夜北風大作該處鐵路小橋茶某牛乳行膠反因作菜子儘將伴油燈打翻一時燃及積薪火光出頂勢甚凶猛不可遏止距離本鎭過遠施救無器取水不易拉枯折朽延燒至大成轉運公司又一火頭延燒至外國球廠始止縱横約計二三里之遙大小房屋篷戶不下數千家並焚斃男婦多名現在各團以時屬冬令天氣嚴寒已另行籌款妥爲救濟並由警察署派員調查戶口人數以便造册云

◉北京近日之廚子案

▲被人謀斃之廚子　頃據訪員報告住居本京地安門內黃花門碾兒胡同路北達桑阿家（達本姓劉人又稱達劉係前清內務府郎中）有廚役李二一名於陰曆十一月初二夜被賊入內將其細綁勒死並用尖刀在肚腹上紮穿一處報知皇城內左翼地面官趙恩緒君驗後當飭左翼尉振靜軒連芝軒派出秘密偵探四面偵查並許予訪獲後破格獎勵旋據偵探榮林玉隆報告已偵得此案始末係由東達劉係屬親戚之巳革禁衛軍兵丁玉銘於初二夜約同巳革兵丁廣和等三人赴達劉家搭脊跳墻進院遇見李二持刀禁嚇李二當時哀求饒命並請三人至東廂房飲以酒食不料玉銘等堅不容情竟將李二用繩勒斃並在肚腹戳傷兩處登即殞命又將東西套房玻璃打碎旋即逃去等語當由左翼振達二君呈請江雨滄君派人協同偵緝游緝馬步各隊於陽曆四號在京西海甸地方拿獲玉銘廣和二名餘匪在逃當即帶至六巷偵緝隊訊問聞即將解送步軍統領衙門矣究竟該匪因何事故挾何仇恨將李二勒斃扎傷想步軍衙門訊究後當不難水落石出也

▲截聽電話之廚子　衆議院蒙古議員克希克圖君自被選就職後對於院事異常盡心每日研究議理力爭本年夏間此案曾在議場與國民黨議員往復辯駁多次卒以國民黨搗亂未能以理喻克君因此憂憤塡膺漸成嘔血重症所居即在本京西城羊肉胡同因醫囑靜養多時不能出外又以飲食少思者有工於烹調之廚役一名使之治饌該廚役係京張鐵路總辦關冕鈞君舊所用者服役多日並無他異不料近日京張鐵路電話專線忽呈異象有時屢打不通有時模糊聽不清楚有時來人接話答非所問關出稱疑惑因派人沿線勘查卒至京城羊肉胡同克宅外見有金屬線一條搭此專線上當即喚同警察多人入內搜查則見該廚役正挾一受電器並聽筒側耳喁喁甚形得意立即捕獲問其何故胆大如此竟敢截聽專線電話並從何得此接電器具旋據該廚役供稱曾在電報局執役多時略諳電術因游戲故冒昧爲此並無何等用意至所挾之器具亦不完備不知何以竟能拚湊與人通話亦奇事也此事一出外間因克君係蒙古人京張路綫係屬軍用專品遂有誣君爲與庫倫軍事有關指使廚役爲之者其實克君以病多時不與外事失察廚役之察事助有之若竟謂其與庫倫軍事有何關係則由於不知克君之爲人一面揣測之辭不足與辯也

外埠
鏡面散之靈驗 請看

西醫張汝舟啓事

馬盈昌土棧聲明 茲於陰曆十月念二日起貨內添加仿單

生髮膠

如柏木 達春齋

注界迎仙鳳舞臺男女合演

十二夜特煩 包廂五角 正廳三角 二等二角 三等一角

玉祥雲大鬧 小猴洲城 狗肉紅雙拾 李秀英黃金 夜明珠榮歸 小阿四祭祖 筱蘭喜洪羊洞 客將哥 案串會彩 李秀英小通 夜明珠阿州 謝秀鳳四奇 劉峯昇四案

（新）（十六）（開）（新）（舞台）（武）（拜）（臺）

十二特請京都山陝第一人才花旦登樓任演拿手好戲頭等二角

陳菊芬 趙金奎 周鳳云 賽春恒 小翠鈴 銀鴻蘭 小花寶 小湘云 小春利 全翠英 賽同來 五彩 活動 電光 影戲

教子 名 卿 雙 會

新民新劇社

在英大馬路東口第三號門牌

十二夜開演新劇 優等一元 特等八角 頭等四角 二等二角 童幼減半 僕票一角

逢星期有日戲

秋客航小素笑寒石藥雙憐則光鏡笑幼雷 聲串燕雅素吾梅痴風雲儂鳴明花倩雅音 紹野 瑞新 笑 心 冷 … 有年

五六本（特）（演）七八本

惡 家 庭

醒舞臺（英租界二馬路）

十二月十一夜 五角 包廂 每位

蓋月樓 張雲青 李百歲 朱志普 于振廷 孟鴻羣 小林 … 盡 … 吉 災

商辦鏡花戲園

十二月十一夜特別拿手好戲

周昌順 趙虎豹 陳光峯 宋文德 史亦奎 陳素雲 林芳錦 小鳳彩 陳小貴 洪春益 胡鳳林 張寶香 陳鳳仙

統本 雙合 桃

（第一台十二夜特別拿手好戲）

二角 三角 四角 正廳 頭等 包廂

雙處子 楊菊花 李德收 八歲紅 朱素雲 馬志奎 王鳳卿 楊瑞亭 梅蘭芳 小桂樓

教子 收關 勝 家 岳莊 鼎盛 春秋 同 惡報

新民社

重排一十一夜 連臺二十二夜 好戲二十三夜

頭二三四本 五六七八本 九十十一十二本

惡 家 庭

惡家庭一劇為本社最得意之作，有口皆碑，無奇不有，叠演多次，均蒙座客歡迎。茲於十一夜起，一連三夜重行排演，完全座位無多，幸早臨焉。

民鳴新劇社

法界歌舞臺

假座 價目 包廂五角 正廳四角 三層一角 包廂 …

陰歷十一月十一夜

卲女

家庭之慘劇，可卲其人誌異…… 為

每晚七時半開演加演中國活動影戲

逢星期六星期日開日戲

高等新劇團

假座二馬路醒舞臺

十一月十二日戲

子卿石聲…… 一家團圓 天演寄生 …… 君一笑 …… 全本 好戲 合演

田七郎

每逢禮拜一二三四五六每日下午一時半開演

丹桂第一臺十二夜特煩好戲

朱素雲 王鳳卿 八歲紅

岳家莊 鼎盛春秋 獨木關

小月明海山 楊小樓 梅蘭芳 楊瑞亭 李吉瑞（李少棠）

妻黨同惡報

此冊全係七香所畫，扇面凡廿女人物、山水花卉俱全，共二十二扇，皆極精之作……

改七薌仕女畫冊第一冊出版

分發行所 南京奇望街有正書局 蘇州護龍街有正書局

天津東馬路有正書局

總發行所 上海望平街有正書局 北京琉璃廠有正書局

鳩七仕女亂世之寶冊第一冊……預約

分發行所 南京奇望街有正書局 蘇州護龍街有正書局 天津東馬路有正書局

總發行所 上海望平街有正書局

預約定價大洋八角

感謝 介紹日本相中野名醫

溫宗堯 馬玉亭 顧敬齋 周鴻孫 譚心休

虹口新靶山路十六號電話一九一五

共和中舞臺十二夜拿手好戲

碧月花 金翠紅 陳瑞麟 白文奎 江夢花 小金猴 李永利 張雨亭 馮子和

… 大蝴蝶 會 英 花蝴蝶 情 海 緣

大舞臺十二夜戲 二等正廳三角

林步青 七歲紅 李春來 王永利 小如意 趙如雲 買璧泉 七歲紅 趙寶雲 買璧雲 如寶蓮 泉

打龍袍 教子 白水 前灘 後陰 本陽 河 遺翠花 蝴蝶 三新 四茶 本花

羣仙茶園拾二夜戲

小長庚 翁梅倩 玉寶山 林黛玉 吳新寶

大溪皇莊 托兆碰碑 紡棉花 外國戲

謀得利有限總公司

上海英大馬路東首三號洋房後進樓上發行所

新到雙面頭等機器

唱戲機器 不用喇叭

軍樂鼓號全隊樂器到申

大小風琴 格外克己

聲音響亮 價亦便宜

新到脚踏風琴每隻計洋十二元半 批發格外公道

商辦肇明茶園

十二夜頭等…… 夏月珊 毛韻珂 夏月潤 周鳳文 張德祿 馬妙僊

拿崙 破 ……

中國謙順酒行化裝土酒

該行經理各國酒類……

股票交通公司

本公司經理各種股票……

吉房召租

英大馬路石路……

真三日全愈 珠珀白濁丸

彭壽堂藥房始創最靈驗

真魄廣嗣丹

外埠來信須寫明寗波路第一百十五號批發格外克己

明華公司價廉物美之飾件

珠寶石等給價從優

總公司上海英大馬路 本公司並備現銀收買鑽石洋莊精圓新光

分售處 北京前門外……

人參鹿茸海狗腎補血生精如意丸

靈芝野术

精神丸

功勝人參

精神丸乃一種補血養腦固精健胃之强壯劑其方出自維也納大學病院爲張君傑[illegible]鑒定[illegible]經驗批准及[illegible]博士証明其對於此丸之功效無不[illegible]凡腦弱心虛血虧[illegible]腦氣[illegible]房勞過度胃不消化[illegible]服此丸[illegible]之一大[illegible]也

價目 [illegible]一元

總發行 上海三馬路中法大藥房 各埠分銷各大藥房均有出售

請試化痰奇藥

湛美畢業西醫陳仲篪內外科 門診一元二角○上午十時至十二時○下午二時至四時○出診五元四角下午四時以後○早晚加倍○四馬路三馬路新開報館樓二十號洋房

[illegible]

花柳專門第一聖藥 奇效妥速

上海棋盤街[illegible]大藥房秘製珠黃十寶丹[illegible]花柳[illegible]天下有一無二眞乃藥到病除之聖品患者無憂矣

[illegible]

轉聾爲聰

[illegible]

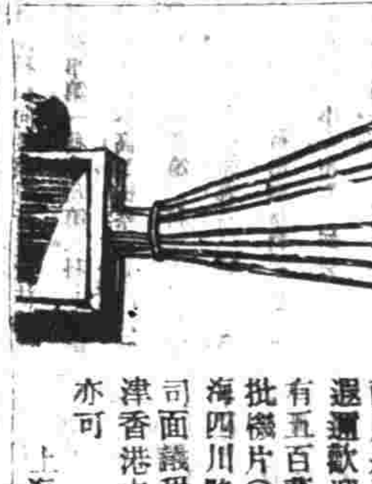

做影戲生意者注意

百代總公司係天下最著名之影戲製造家所有一切播片機件發電引擎及學校中用的最簡便小影戲機莫不工精料美堅固耐用是以全球爭相購取退還歡迎常備五彩新片有五百萬尺刻又續到大批機片○惠顧者請臨上海四川路九十九號本公司面議租買均便或向天津香港本公司就近購取亦可

上海電話二二三八九

中國精益眼鏡公司

中國第一次自製托力克鏡片

目配光連機磨片量面裝蓋非特殊

架專門技術不對光之鏡片

損人目光不眞實之僞

貨自損名譽凡東西洋專

家所能造者本公司無不

能照造照配

面部按照各人

[illegible]

全昌

中國新發明自造愛國貨

翡翠紅藍寶石洋鑲眞金戒	每只洋八元半
珠翠眞金彈簧耳圈	每副洋十元
眞金手鐲	每付廿五元
眞金香煙嘴	每只七元
眞金小挖耳	每只洋三元
眞金各樣排針	每只洋一元半
眞金各式別針	每只洋一元半
眞金螺絲耳圈	每副洋三元
眞金光素壓髮	每支洋十二元
眞金小戒指	每只洋三元
配光眼鏡	每副洋一元

以上之貨均是赤金製造倘有用舊不合原金仍可兌換格外克己以圖推廣 國貨館啓

（上海四馬路[illegible]）

何不使室中溫暖適意

用煤氣火爐

室中自然溫暖而且適意

請詢南京路二十九號路西江轉角上海自來火公司樣子間可也

改七

[illegible]第六冊出版

[illegible]亂世之預[illegible]

此冊全係七言[illegible]水花卉俱全共二十二幅皆[illegible]之作[illegible]

分發行所 [illegible]

總發行所 [illegible]

每冊定價大洋八角

地方專欄

◉各項歲入抵押外債一覽表

民國財力已有幾何哉，勝此十七萬萬元之外債，且除鐵路各項約四萬萬外，餘十三萬萬幾盡爲賠款及填補行政虧空之用，皆一去而不可復者也。故雖負莫大之債額，而國民之經濟未嘗因此而敏活，國家之租稅未嘗因此而增加，於是舉所有僅僅之財產，除大部分之田賦外，幾盡爲外債之抵押品。嗚呼，負債之國民亦知之乎，由今而前，債權之問題也，由今而後，則已入於物權之問題，吾人對於所有物尚能完全使用其管理權而享有其所生之利益乎，請余不信，請覽左表

類別項別	歲入款項	訂約年分	所抵外債名稱	抵押數目
關稅類	崇文門稅收	西一千九百十二年	瑞記第一次洋款	
	崇文門稅收	西一千九百十二年	瑞記第二次洋款	
	通商各關關稅	西一千八百九十四年	滙豐銀款	
	通商各關關稅	西一千八百九十五年	滙豐磅款	
	通商各關關稅	西一千八百九十五年	克薩洋款	
	通商各關關稅	西一千八百九十六年	英德洋款	
	通商各關關稅	西一千八百九十五年	俄法洋款	
	通商各關關稅	西一千八百九十八年	續借英德洋款	
	各新關進款	西一千九百一年	庚子賠款	
	各常關進款	西一千九百一年	庚子賠款	三百萬兩
	各省鹽政進款	西一千九百一年	庚子賠款	八百萬兩
鹽政類	直隸江蘇湖北浙江鹽斤加價	西一千九百八年	贖回京漢鐵路借款	
	各省鹽斤新加價	西一千九百十一年	幣制實業借款	
	江南鹽斤加價	西一千九百十年	上海地方維持市面借款	
	川淮鹽局二文新捐	西一千九百十一年	湘鄂境內粵漢鄂境川漢鐵路借款	三十萬兩
	湘鄂皖贛四處收回復價	西一千九百十年	上海地方維持市面借款	
釐金類	宜昌鹽釐並加價	西一千八百九十八年	續借英德借款	一百萬兩
	宜昌鹽釐	西一千九百九年	湖北滙豐銀行債款	
	鄂皖岸鹽釐	西一千九百十一年	湖北借銀還銀債款	
	湘鄂皖贛八成鹽釐	西一千八百九十八年	續借英德借款	鄂岸五十萬兩皖岸三十萬兩
	兩淮海分司五成鹽釐	西一千九百十年	江南維持上海市面借款	
		西一千九百十年	江南維持上海市面借款	
	山西全省釐金	西一千九百五年	匯豐新借款	
	湖北百貨釐金	西一千九百十一年	湘鄂境內粵漢鄂境川漢鐵路借款	八十萬兩
	湖南百貨釐金	西一千九百十一年	湘鄂境內粵漢鄂境川漢鐵路借款	二百萬兩
	直隸山東江甯江蘇安徽稅釐	西一千九百八年及十年	津浦鐵路借款	二百萬兩
	江蘇稅釐(附捐款)	西一千八百九十五年	瑞記洋款	
	蘇州松滬九江浙東貨釐	西一千八百九十八年	續借英德借款	[illegible]兩九江二十萬兩浙東百萬兩
	湖南鹽道庫正釐	西一千九百十一年	湘鄂境內粵漢鐵路借款	二十五萬兩
雜稅類	東三省煙酒及出產	西一千九百十一年	幣制實業借款	
	直隸江蘇湖北浙江各稅	西一千九百八年	贖回京漢鐵路借款	
	廣東小押稅積稅	西一千九百十一年	廣東周轉市面第二次借款	
雜項類	江蘇漕糧折價	西一千九百十一年	整頓鐵路借款	
	川淮鹽局江防經費	西一千九百十一年	湘鄂境內粵漢鄂境川漢鐵路借款	三十萬兩
	兩湖振糶餘款	西一千九百十一年	湘鄂境內粵漢鄂境川漢鐵路借款	二十五萬兩
	全國歲入	西一千九百十二年	華比借款	八十萬兩

地方通信

○揚州通信

▲拿獲巨盜三匪　日前江都東鄉大橋鎮地方發盜匪搶刦二十餘家一案，已經縣知事會同檢察廳勘驗後懸賞購拿，茲又在張綱鎮地方拿獲前日搶刦該鎮之盜匪張某等十一名，贓物多件，已押解來城，送交縣署訊辦，聞有歸入軍事範圍就地處決之說，以寒匪膽而靖地方云

▲軍隊分任警戒　揚州城外各處近日搶刦之風甚盛，幾成無日無之，長此已往，殊多危險，將有不堪設想之勢，況當軍隊裁併之時，將來難免無散兵逗留境內，夥匪搶刦之事，現由駐揚軍隊分任各方警戒，除由警察及商團加意嚴防外，派有巡察軍馬梭巡各處，並每晚加派軍隊在各街巷口防守，互通聲息，一遇有盜警等事，可以四面兜拿，以爲守望相助之意而資防範云

○蘇州通信

▲模範監獄整飭一新　小柳貞巷模範監獄自看守所長馬起權調任吳縣地方監獄典獄官後，註明近又與崇明鄭典獄官對調，比因北京改良監獄協會及某團體即日南下考察蘇省各監獄之內容，尤以模範監獄爲一省之模範，擬先參觀以資研究，故鄭典獄官聞得此信，日內頗從事整頓，所有該處各科長科員，向按照現行監獄法規分三科辦事，第一科總務，第二科守衛，第三科考工業，奉高等檢察廳訓令，以司法經費不敷，飭將第二科裁去，並裁汰看守丁十四名，茲聞鄭君已將第二科實行歸併第一科，由總務科陳科長兼理職務，而各事亦布置一新云

▲警員會議冬防　近日各處盜案不靖，蘇地輪軌交通，五方雜處，刻交冬令，宵小生心，不無竊發之可慮，警察廳長石人俊因此特通飭所屬騎巡警衛偵探三大隊加班梭巡，嚴防盜賊，以期保衛閭閻，昨日四號由閶胥盤區署長史繩法發起冬防會議，邀同東區署長蔣與權、南區署長嚴竹舜、西區署長程乃衡、北區署長王宗嘉討論進行方法，以遇事不分畛域，互相聯絡，以通聲氣，各負完全維持治安責任爲目的，議畢，並各揚鑣分道而歸云

○杭州通信

▲按戶張貼印花貼用規則　國稅廳通令七十五縣知事云，案奉財政部令開，案查印花稅法業經本部令各該處長勸諭各商民遵章貼用在案，乃近據各處報告，購者尚屬寥寥，雖曰民間之使用未慣，亦由政府之勸導未周，本部爲推行便利起見，印就印花稅法暨各種貼用規則，商同京師警察廳由廳再行布告，並飭區按戶張貼，務使家喻戶曉，以期養成貼用印花之習慣，茲寄上樣式各一份，仰各該處長照式印刷多份，商同該處警察廳仿照辦理，以開風氣而利推行等因，到處奉此，查印花稅法施行業已數月，而各處收數殊屬寥寥，職以風氣未開，是以進行多滯，自非廣爲勸導，不足以稱推行，奉令前因，除遵照印就印花稅法暨各種貼用規則函致省會警察廳飭區按戶張貼並分令外，合將印花稅法暨各種貼用規則令發，令到該知事即便轉飭該縣警察事務所分發城鄉，廣爲張貼，務使家喻戶曉，以期推行云

▲電調外交人才　外交部總長孫慕韓君現因修改商約，注意外交人才，以浙江特派交涉員溫君世珍譯語文言均臻嫻熟，且對於前清條約輯有專書，到浙以來，辦事亦有經驗，特電浙令伊北上會同磋商商約，其特派交涉員一缺，即以杭關張監督代理，聞溫君以茲事體大，辭就兩難，已電請某都督在京就近與孫總長計議云

▲標賣官產之布告　杭縣公署昨日布告云，案照縣公署於十一月二十五日標賣各項官產，當經將投標有效得數最多者當場布告，並限令五日內依照所投價目繳款承買，如一時不能措繳，着令於限內先行邀同殷實商家來縣担保，如限內既不繳款，並不邀保到署，即行取消，以投標次多數挨次分別准予承買在案，現在五日之限已逾，所有投標最多數各戶既未繳價，又未邀商担保，應即將次多數各戶挨次布告准予承買，仰後開各戶趕於五日內照投標價目呈繳價款，或一時不能措繳，即先邀保具限呈繳，如限五日定限既不能繳款，亦無據保，即行取消，再以他戶投標次多數挨次布告繳價，其各知照，特此布告，計開　一孤山後面土山投標次多數王振海投標洋一千五百五十元　一湖墅大關前清鎮遺基地投標次多數王振海投標洋一千二百元　一上四鄉丙種茶地投標次多數張乾投標洋二千六百元　一上四鄉乙種茶地投標次多數王振海投標洋一千元　一上四鄉天平山荒地投標次多數蔣銳投標洋四百五十元　一上四鄉天平山水神投標次多數錢運一投標洋二百六十元　一西茶亭前清行宮基地投標次多數趙平投標洋二千二百元

▲接收籌蒙墾房屋　國稅廳籌備處遷移房屋一節，曾見前報，日前該處接准行政公署函，以司法籌備處現已裁撤，所有房屋請派員前往接收等情，當經胡處長派員接收，至遷移日期約在年假期內，以免停止辦公云

▲四隅粥廠開辦有期　杭垣四隅粥廠每年均係陰歷十二月初一開辦，光復後仍照舊辦理，近來天氣已冷，屈省長備念窮黎，聞擬於一月一日開辦云

▲續發大批新契紙　浙省驗契一事，經國稅廳一再令飭各縣知事會驗契所所長督促進行，現在人民亦漸知權利之所在，呈請驗契者日形踴躍，前次國稅廳每縣陸續會發新契紙五千張，近已將次用罄，紛紛電請續發，聞胡處長昨已各縣續發三千張，共計發出新契紙二十二萬五千張云

○松江通信

▲段軍統蒞崧紀略　北京拱衛軍軍統段芝貴此次奉命南來校閱各省駐防北兵軍紀，並調查江陰兵變一事，已於昨日駐節上海，今日段軍統自滬移節蒞崧，楊鎮守使率領所部弁兵整隊荷槍出城至西車站歡迎，華亭縣知事周仲彝暨警務長沈琨亦率警到站迎迓，上午十一時車抵西站，段軍統即下車與文武各官相見，後隨乘坐四人肩輿，由兵警排隊迎迓入城，沿途警衛閒人不准佇立，街衢鎮守使署大門擁上，開署之前鵠立有軍人多名，族擁護衛，均手執刀槍，警衛非常嚴肅，所過之處肅靜無譁，迎至鎮署（有操場），節麾小駐片時，即蒞署前大校場閱兵，略爲演說，約歷二分餘鐘即止，鎮署及校場四圍均有軍人擁擠，嚴密守衛，禁阻行人擁入，以故所演何詞，無由而悉，迨至鐘鳴三下，節麾遂行，鎮守使暨縣知事警務長各官仍率兵警恭送如儀

○甯波通信

▲暫補作新女校經費　奉化縣議長爲作新女校經費咨知事文略謂，案准作新女校校長王嘉蘭具書陳請，據稱，貴會議決女校辦法一案，校長以外應請教員四人，以期功課完成，教員著但今下學期女生至百十餘名之多，不得不添聘走教員一人，女教員一人，縫車乃女紅必需之器，有總教而無縫車，辦法恐未盡善，故新購一部，所需經費驟然有加，支絀在所不免，所請每名學費一律改收四元，並抵補金附加稅項下添撥洋二百元，該款爲本校常年經費之用，然此指定由民國三年爲起支之期，而今所急需各款，實係無從支出，貴會應作如何支配，或作如何移用，請即指示一切，俾便辦理施行等因，介紹本會議員呂鳴鶴等請爲核議前來，即經排入議題，付衆討論，僉以女校改辦高小原議應從三年度爲實行之始，茲查該校因本年下學期內來學女生日益增多，以致原有教員不敷教授，設注重學務起見，自應就抵補金附加稅項下酌提洋一百元，暫行補助，至明年照章改辦，應按照每年經常費洋八百元之數量入爲出，庶不致時形支絀，所有議決事由，相應具文咨請，爲此合咨貴知事，請煩查照轉布施行云

時評二

◉追薦國會之亡魂（笑）

今之鑼鼓喧天最足震人腦筋者，則曰維持國會之聲也。大總統則曰我維持國會者也，國務院則曰我維持國會者也，一般政客一般官僚則曰我維持國會者也。然而回顧國會，則已澌然長逝，有爲之作訃聞者，有爲之撰哀啟者，則今之鑼鼓喧天曰維持國會，維持國會者，不過廣延僧道，追薦亡魂而已矣

購民國南洋圖書局新編各種書籍者特別贈品

趙世瑄新編道路公學

哮喘丸名滿寰球

購民國南洋圖書局新編各種書籍者特別贈品

趙世瑄新編道路公學

哮喘丸名滿寰球

選論

家庭原始說（續）（英國□□□）

古今蠻族之戰每當戰敗一族既喪失多男則女數必超過男數欲求多子以補人口不得不設法推廣生產一途庶冀其族不衰而其種不滅倘某家昆仲多惟留一人其所留之一人必認其餘諸婦爲已婦代死者而娶之此古俗在摩西古律亦承認者（見申命記二十五章五六節）而今日諸蠻族尤視爲常例惟不許他人入室代娶諸兄弟之寡婦耳又如戰勝一族之酋長苟擒獲敗族婦女若干亦即納爲已婦不容他人親近之或有卓著戰功者乃以數女賞之由是一夫數婦之俗漸漸發生雖不合文明者之所爲而每公然行之且以嚴律保護此男者之利權也

某族男多於女如在西藏等半開化邦則又有一婦數夫之俗俗雖陋甚而亦有禁例在中蓋某婦所嫁之衆夫必係一家兄弟此以一家人爲限制者即彼中人所謂一婦嫁一家之例也

世間最低等之蠻族南洋奧斯大利亞內地之土人其家族既無族長爲統率亦無祭司爲鬼神之代表不知用火以烹食物更不知種植與農桑即計數亦不上五件再多則茫然矣其地位如此之卑非即所謂劣等人種者乎其男女嫁娶之間吾料必有不堪聞問者惟特詢之熟悉其情之西士（人類學家某特居其內地而詳查之至十年之久）者謂其嫁娶規條謹嚴無比按該蠻族凡分四派可假定爲甲乙丙丁派甲派之男惟可娶乙派之女乙派之男亦惟可娶甲派之女丙派之男惟可娶丁派之女丁派之男亦惟可娶丙派之女又甲乙所生之子女必降一格而認爲屬丙派者丙丁所生之子女亦必陞一級而認爲屬乙派者由是參伍錯綜而凡名分最親者即不得以通婚姻此禁遂垂示永久而無人敢犯焉

又南洋之斐基諸島於五六十年前曾有嗜食人肉之惡俗每遇戰爭其獲勝者必將所俘諸人盡殺而烹之以供大嚼今該地土人八九已歸化耶穌教大改曩時陋習及調查其向來嫁娶之制則亦懸有厲禁而莫敢偶違蓋所有未娶之男至晚必同宿於本村之公寢室（即已娶之男照常亦睡於公寢室非夜夜宿於已房者）又凡青年男女必先受數種禮式（如受割禮等式）名爲豫備以指導之入婚姻重地位此等規則在北美洲最東北厄斯其某族中並印度拿喀族中亦有之

總觀以上所述各蠻族幸有一二禁規俾不至縱慾敗德以破壞其家庭雖有數等男女不可配合此外有配合之意者必先謹守禮法始准同室既娶之後則對于其婦並所生子女即有許多應盡之職分雖比之文明族夫婦職分較輕而但能遵族中嚴例以實行之不愆不忘率由舊章宗族亦與有光寵焉雖各蠻族不無淫行之人而就大概論之既有族例數大綱領以爲之坊自足約束其配偶而保護所生之子女也其族例乃由衆人之良心建設之而良心所建設者男女配合家庭由此成立焉由是觀之家庭原始乃出於上古人類之良心以應事之宜然者也

（完）

要件

教育部修正分科規程

第一條總務廳掌機要事務由秘書掌之並分置編審處及文書會計庶務三科秘書承總長之命得督管本廳各科事務 秘書所掌事務如左 一關於機要事項 二關於典守印信事項 三關於記錄職員進退事項 四關於直轄學校及公立學校職員事項 五關於教育會議事項 六關于教育博覽會事項 七關於褒賞事項 編審處所掌事務如左 一撰述教育上必要之圖書 二纂輯本國教育法令 三編譯外國教育法令學校章程及關於教育之書報 四審查教科用之圖書 五審查教育用品及理科器械 文書科所掌事務如左 一收發各項公文函電 二纂輯保存各項公文函電 三撰擬不屬於各科或各司之文牘 四調查關於教育統計之各項材料 五編製關於教育之各項統計表 六管理部內參攷用之圖書 會計科所掌事務如左 一管理本部所管經費並各項收入之預算決算及會計 二稽核會計 三管理本部所管之官產官物 庶務科所掌事務如左 一本部所轄學校圖書館博物館等修建事項 二本部所置建築物等修建事項 三調查公立私立諸學校圖書館博物館之設置及圖案事項 四學校衛生事項 五其他不屬於各科或各司之事務 第二條普通教育司置第一科第二科第三科第四科分掌各項事務 第一科所掌事務如左 一師範學校事項 二高等師範學校事項 三女子師範學校及高等師範學校事項 四臨時教員養成所及與養成教員相關事項 五檢定教員及關於服務事項 六不屬於他科所掌事項 第二科所掌事務如左 一中學校事項 二女子中學校事項 三與中學校相當之各種學校事項 第三科所掌事務如左 一小學校事項 二蒙養園事項 三特殊教育事項 四調查學齡兒童就學事項 五與小學校相當之各種學校事項 六縣學務機關設立變更事項 七小學校基本金事項 八獎勵小學校教員事項 九整理私塾事項 第四科所掌事務如左 一甲種乙種實業學校事項 二與實業學校相當之各種學校事項 三養成實業教員事項 四女子職業學校事項 五實業補習學校事項 第三條專門教育司設置第一科第二科第三科分掌各項事務 第一科所掌事務如左 一大學事項 二大學預科事項 三與大學預科相當之學校事項 四學位及稱號之事項 五外國留學生事項 第二科所掌事務如左 一專門學校事項 二與專門學校相當之各種學校事項 三不屬於他科所掌事項 第三科所掌事務如左 一觀象事項 二國語統一會事項 三醫士藥劑士農業試驗委員會事項 四各種學術會事項 五博士會事項 第四條社會教育司設置第一科第二科分掌各項事務 第一科所掌事務如左 一博物館圖書館事項 二動植物園等學術事項 三美術館美術展覽會事項 四文藝音樂演劇等事項 五調查及搜集古物事項 第二科所掌事務如左 一厘正通俗禮儀事項 二通俗教育及講演會事項 三通俗圖書館巡行文庫事項 四通俗教育之調查規畫等事項 五感化院及慈濟所事項 六不屬於他科所掌事項 第五條本規程自公布日施行

內務部訂定解剖規則

第一條醫士對于病死體得剖視其患部研究病源但須得該死體親屬之同意並呈明該管地方官始得執行 第二條警官及檢察官對於變死體非解剖不能確知其致命之由者得指派醫士執行解剖 第三條凡刑死體及監獄中病死體無親屬故舊收其遺骸者該管官廳得將該屍體付醫士執行解剖以供醫學實驗之用但解剖後須將原體縫合並掩埋之 第四條凡志在供學術研究而以遺言付解剖之死體得由其親屬呈明該管官廳得其許可後派醫士解剖之但解剖後須將原體縫合還其親屬 第五條本規則自公布日施行

筆記

寧亂紀（續）（愛梧）

斯時市廛熙攘化險爲夷方諸歇浦若在天上嗟平安知流亡擄掠之苦有百倍於前日者在後乎天心人事之變洵莫測也越日使滬者有電致商會程應日內回省先委杜淮川賫款赴寧接收第一師杜爲前三十五標統帶曾任南京政府衛戍事人甚圓活南中軍籍著者既至甯中都督脅從罔治慰軍心稍安然餉糈無着終屬隱憂獨立時金融奇滯資遷中絕僞軍用兌券充溢强行商民已不堪其苦至是仍勉貸防諱變也前此禁絕各報此間販賣如常馮軍節次南下因津浦南段橋軌强半爲亂軍炸毀行甚淹緩張軍則從窰灣河道趨揚鎮第三師除逃散外餘退處駐浦口於時程應若即回省鎮懾數日之內大軍踵至亂黨何致再燃薪火乃程任甯人敦促諉病不行應固隨程爲從違者亦延不就道膽薄內荏胃小生心而二次獨立之禍作何海鳴以一書生入重城而獨立矣[illegible]一次獨立禍起蒼卒執政者猶有可諒此則視一身一家重而忍駐甯民數十萬於水火矣程固長厚應亦不失爲能者屢閱歷深而趨避熟利害之念一縈方寸雖貽禍全蘇亦所不惜亡君子晚節固可忽乎程應惡巧吾病其愚然雖愚吾服其胆

小說

大寶窟（二十）（[illegible]）

曼陀散史道他的出入之所在那裏且是從事[illegible]白鐵鋼道你要問他的出入所在嗎還不久就可以實驗了時白鐵鋼先把槳娘扶進船中然後回來招呼曼陀散史曼陀散史却躊躇不敢上船白鐵鋼道你怕什麼來曼陀散史道外面都圍着水雷艇別教水雷艇擊沉了白鐵鋼笑道你放心那裏有此事你以爲我們要拖人下水把你拖在一處要與你共死了嗎其實不然你不知道咱們可是已經早早預備將來還要望永久的和平生涯在世界中活動咧剛纔不是已經和你說過的嗎我們是個極正直者他日放君歸去還望你把這話傳到社會上去咧你此刻又何必驚恐呢白鐵鋼說着把曼陀散史的手腕一把抓住曼陀散史那裏還有抵抗的餘地並且自己想想我便抵抗了他又怎麼樣呢這大寶窟不是我發現的嗎我此刻難道就有力量把白鐵鋼引渡與政府嗎種種的思念一起覺得裏面有無數障礙又見白鐵鋼此刻却當我做同黨一般我也樂得深入他奇異之境這時曼陀散史的感情說也奇怪却漸漸的傾向白鐵鋼的一方面去幾幾乎和他表同情了他不覺的說道你別大意就是脫了這裏依然還危險可知道還有個强敵正張着網羅咧便是那實春偵探也那在裏等候你（未完）

瑜閣俱樂部

拾肉助人

美國有在火車中司機者因火車傾覆鍋水濺身脫落腿肉一塊當即延醫調治據云脫肉之處非生人肉不能補之時友人聞信羅來拾肉者有三十七人之多於是醫士奏刀向各人取肉少許合而補之不數日其創平復詣各友處謝拾肉之恩亦奇聞也

虛舟自行

德國克利司徒君於前年發明不需駕駛能行駛之新艇一艘曾在柏林萬恩湖試驗請德國皇族蒞觀均極爲滿意克利司徒自在岸上藉遠心電浪力指揮該艇升降砲射暨等種種運動無不如意當時環湖而觀者男女老幼共萬餘人均紛紛攝影而歸論者謂該艇將來可作救生船或竟用之於戰門時專司攻擊敵艦亦無不可

尋夫從軍

美利堅密得巍省魯士斐埠有多婦甄利通爾忽於今年二月間自剪其髮喬作男裝往海軍招募所報名入伍主者不察已記其名於籍矣及驗視體格時例須寬解其衣婦乃知不可掩急自陳曰吾雌而非雄也因吾意中人爲美國海軍兵士近在中國北京駐紮海天遙隔覲面無由故欲變相從戎冀得往一晤耳言已大哭詢其眞姓名則諱不以告惟查其報入冊籍者則爲燕地晏拿術爹路埠人名雀各蘭爵云噫是亦多情人矣

譯如來應化事迹出版
總發行所
石谷老年擬古冊

雙美人牌洗臉粉

頂好的修容品

盛開之花有稠落之時容顏美麗之青年年復一年皺紋漸生日就衰老一老則不復少矣敝舖發售双美人牌洗臉粉專揀選原料以適合衛生爲主調製品質優秀衛生之要品久已馳名於中外不論男婦老幼平常用本粉者能使皮膚艷麗去垢白色洗滌頭髮即生光增澤凡以本粉洗顏面之後施妝即美貌橫生變醜成美返老還童其功實爲不可思議殊於使用含有鹽分水之地方遙優歟美香邑請試購用切盼

本舖　日本大阪　中山太陽堂

總經理　上海河南路老巡捕房北首東亞公司書藥局

立愈肝胃氣痛　將軍丹

此丹並治九種心胃氣痛服則立愈○如吃過別藥不愈者請來一試方知實驗○不效還洋○以昭信實

肝氣之症婦女最多或因惱氣傷肝或因氣鬱不舒致傷肝木從此病發即發其至氣逆不順肝經如留食不下喘坐不安痛者不早治且他年正氣一衰萬藥無靈古方有左金丸治法試之毫無效驗今本藥房不惜苦心訪得御方名曰將軍丹無論男女如患肝胃氣痛之症服之神功立見若係二三年新患之症二瓶即可全愈如其二十年舊恙至多一料永遠斷根不復發者經試驗萬人皆效日見擁從無復有之人如此奇驗未敢秘藏特登報布告俾患斯疾者皆得解脫呻吟床席之苦則幸甚矣○每瓶實洋一元每料六瓶洋五元又秘製百試百靈[illegible]效驗非常每盒洋一元每料大盒洋四元遠埠信購原班回件上海三馬路小華園斜對過[illegible]里口鎮雲藥房發售

藝林書局發行書目

[illegible]第一	一冊	六角
新體作文範本第一	一冊	六角
正則英文第一	一冊	六角
正則英文第二	一冊	六角
正則英文第三	一冊	六角
正則英文第四	一冊	七角五分
正則英文第五	一冊	一元
正則英文問題之答第一	一冊	[illegible]分
正則英文問題之答第二	一冊	一角二分
正則英文問題之答第三	一冊	一角五分
英文綴字讀音教科書第一	一冊	三角五分
英文綴字讀音教科書第二	一冊	三角五分
中學英文讀本	一冊	四角
納田英文典教科書上冊	一冊	二角六分
納田英文典教科書中冊	一冊	五角
中國貨幣論	一冊	九角
各國財政論	一冊	三角
中國財政論綱	一冊	二元四角
中國今日之經濟政策上下	二冊	二元
比較財政學上下	二冊	五元
[illegible]行政外國法論	一冊	一元三角
憲法講義	一冊	一元五角
美國憲法志	一冊	五角五分
政治原論	一冊	一元五角
警察原論	一冊	三角五分
刑法汎論	一冊	一元六角
日本教育行政法	一冊	一元六角
日本議會紀事本末上下	全冊六	元
地方自治講義	全冊	三元五角
地方自治模範	一冊	二元二角
最近物理教科書	一冊	一元五角
人道	一冊	二角五分
新魔	一冊	三角
詩識	一冊	三角五分
中級文學讀本並第二卷	一冊	四元
中外現勢地圖	一冊	四元
五洲總圖	一冊	一元二角
五洲全圖	一冊	七角
春秋戰國地圖	一冊	二元四角
世界列國圖	一冊	三元
湖北講授區劃地圖	一張	三元四角
湖北形勢區劃地圖	一張	三元四角
湖南講授區劃地圖	一張	二元五角
中華民國分省圖	一冊	一元二角
袖珍中華民國分省圖	二冊	五一角
袖珍總圖	一冊	二角四分
袖珍中外全圖	一冊	二元
袖珍列國地圖	一冊	二元六角
江蘇全省分圖	一冊	二元
野外勤務令	一冊	四角五分
步兵操典	一冊	半角五分
機關銃射擊指揮學	一冊	一角二分
體操教範	一冊	二角五分
喚兵野戰射擊法之研究	一冊	二角
支隊戰術	一冊	四角
戰術實施	一冊	九角
高等兵學教科	二冊	一元
海軍雜誌	一冊	三角
軍學雜誌	一冊	一角
各種兵書		

上海棋盤街

君亦欲學他人每日賺三元乎

請看下面之證書

無論男女及幼童均可學織襪物由本公司派人教授不取酬勞即日來函或本人(或)前來索閱章程自悉其詳

英商捷足製襪公司總公司在上海廣東路十九號第七號屋

未及一星期之久

英商捷足製襪公司台鑒敬啓者月前由貴公司買得第三百六十三號之製襪機一部未及一星期之久即能製襪日昨將製成之襪送交貴公司驗收當承發給工資概如貴章程所定毫無留難等事便見貴執事辦事名實相符聊書數語以表謝忱順頌時安 上海女士[illegible]謹上 中華民國元年九月一日

隨時付我工資

英商捷足製襪公司大鑒敬啓者前由貴公司購得三百九十三號製襪機一副并承寄說明書一本照書研究不數日即能製襪將製成之襪送交貴公司驗收當承照章付給工資嗣後源源送襪均隨到隨收毫無留難等事機器既靈捷適用貴公司辦事信實生意發達定可預卜特佈數語以表謝忱順頌時祉 虹口茂海路念四號葉仁記謹上 中華民國元年九月廿日

窮困者之好機

捷足公司諸先生台鑒敬啓者鄙人於六個月之前曾買貴公司製襪機三架每日家中老幼皆得有永久之工作並獲有莫大之利益全家均賴此以爲生活之計況觀世界亦無此工作易而獲利廣之事業鄙人專函致謝藉表鄙人已受貴公司深仁厚澤之思亦願敝國同胞皆享此特別幸福貴公司優待之勝情仍有所望者入敝國可稱爲無上良好之機會凡購此機者已脊無窮困之慮矣鄙人屢承細心考查試驗貴公司辦事不依章辦理足徵貴公司信用堅實鄙人感佩良深貴公司待鄙人之厚情雖南山之竹亦難盡敘專者前蒙賜給介紹費謝謝今又織好襪子六打明日送上上次工資絨綫均已收到謹此道謝並請貴公司諸位近安 鄙人陳國志拜

誠實可靠之營業

捷足公司台鑒敝廠前購得貴公司織襪機器一百部所有供線併給工價等項無不照章辦理絕無絲毫留難情形足證貴公司生意誠實信用前聞貴公司由英京載來絨綫行至日本橫濱因輪船失慎將綫全行毀壞貴公司又設法接濟不令敝廠停止工作尤深感激之至特此致謝並候貴總理先生春祺不一 原函存敝公司 [illegible]萬林工廠具

以上賜書之人均能於此項事業上謀得豐衣足食諸君如能從而效之亦何獨不然請即日來函或本人前來索閱章程自悉其詳上海廣東路十九號英商捷足製襪公司謹啓

本埠新聞

紀事

法界也出暗殺案

本埠租界近來暗殺之案紛至沓來不滿兩閱月計凡七見已屬駭人聽聞乃法界寶隆路昨又發現此事殺機既啟不能復戢人心險惡學步刺蹤實不可危綠昨晨法租界巡捕房安南巡捕巡至寶隆路地方(該處地屬華界馬路係由法人建築)見該路側第一人上前察看該屍年約三十餘歲形似馬夫身穿西式操衣呢衣褲元色褲綠棉袍外罩大衣(似軍警所著者已敝)足著白竹布襪京圓線鞋頭際繫有天津褲帶一條身受槍傷三處胸前兩傷一傷彈自頸下擊入穿頂而出腦漿流出血液狼藉該探看屍身附近馬路亦存血痕按其情形似遭人綑縛後槍擊致死移屍該處者然該捕即飛回捕房報告當經捕頭派捕來由電話通知大自鳴鐘總巡捕房暨總巡得報後立偕副捕頭石維也帶同探目黃錦棠等於午前九時乘坐汽車馳往屍所察勘一過報由同仁輔元分堂派役前往將該屍身舁至該堂後面殮棚下停候當由堂董飭令該管二十七保七圖地保陳介堂立投地方檢察廳具報奉諭飭候莅場檢驗云

▲另一訪函云昨日午後上海地方檢察廳汪檢察長接到法捕房總巡來函略稱前晚法租界金神父路地方有一少年被人暗殺用手槍擊斃迨巡捕趕至兇手已去如黃稱其人亦已氣絕現在除飭探捕嚴緝兇犯外所有該尸現移同仁輔元分堂請爲派員蒞驗等因汪君於下午四時立委顧檢察官與檢驗員等前往相驗

▲另一訪函云法新租界寶隆路途中前晚不知何時出有暗殺案至昨晨始由巡捕查見當即飛報捕頭總巡得報後立率探目黃錦棠沈德顯等前往該處察看得死者年約三十餘歲無鬚身穿外國呢大衣內襯西式棉襖足穿黑色綫襪藩鞋面鞋子禿頭無帽形似下流社會中人係被人用手槍向下頷擊入槍子從頭頂而出以致腦漿流在所倒之處委係殞命身死實在死者左近之處檢查槍子並無所見當經君論候稟請中西官檢驗核辦並飭兩探目從速查明屍屬外又着通班探捕嚴緝兇手到案訊辦

▲至下午將屍舁入輔元堂內於四點三刻時顧檢察官偕同屍場先傳該處二十七保七圖地保陳介堂詰訊供昨晚半夜未聞見槍聲直至今晨始悉有人被匪暗殺當即往查捕頭等均已到場何人行兇則以實悉顧君飭吳檢驗吏將大衣脫去衣內穿有舊絨紗棉袍外國褂甲當驗得一槍從右邊下頷擊入珠從頭頂而出左額角及右肋兩處各受一槍槍珠均在肉內共中三槍驗畢將屍暫停堂中候屍屬認領具領再行由堂收殮

▲又一訪函云租界迭出暗殺案鮮有破獲以致商閭異常驚惶於治安大有關係惟法租界尚未多見除陶煥卿一案外未再見也距前晚四點三刻鐘時法新租界寶隆路轉角處有年約三十餘年身穿花呢外國大衣內元色絨紗棉袍下穿黑呢外國褲子內又白洋布西式褲黑線襪元色羽緞藩鞋面鞋子狀非上流社會似係軍界人物被兇手連放四槍倒地面死用白天津褲帶一條扣其面部行人聞槍聲四散立即逃避乃經巡街捕至兇手已遠遁無蹤祇得報告捕房一面將屍身看管乾補頭現往勘視一過昨日即飭地保赴城內地方檢察廳報告請驗汪廳長飭派顧檢察官帶仝檢驗員於下午五時至同仁輔元堂屍廠檢驗驗得死者年約卅餘歲屍身共計中有三槍一珠從下頷入而頭頂穿出一珠左臂角入內陷入太陽穴一珠由左肋入均係因傷致命身旁別無傷痕惟屍肚帶上亦有血跡一處驗明後因法廳中西官有要公未經辦過故暫存室內候今日槍驗死者衣服帶回捕房候案屬認領一面由捕頭赶飭各探捕緝兇究獲

惡偵探其聽者

軍事偵探胡熊飛敲詐不遂拋擲炸彈陷害良民業已訴悉泰自滬賞亂事敉平以來凡軍警中偵探與非偵探冒稱偵探名義因出發索者指不勝屈其最被累者莆浦與嘉定兩處紳富因彼兩處爲黨時錢永建與兵停留之地凡曾與相識之人無論留宿夜與否均概指爲同黨敲索之數大則數千元少數百元不等有某某兩紳已被彼敲詐不遂先後拘至來滬營押多日其訊辦情形尚未探悉現鄭汝成君明察秋毫知君冒名折衙深堪痛恨業與陸軍部段總長電商取締方法聞已決定嗣後倘有前項情事此項奸徒一經獲案証明立予槍斃以昭炯戒

偵探名譽早已掃地矣

軍事偵探胡熊飛因向法租界實遂路一三兩號居民劉少庭索詐不遂拋擲炸害案經法捕房訊有端倪等情已誌報端茲聞上海鄭鎮守使以此案如果屬實則偵探名譽掃地而將來設有警明偕捕之際倍用何存因之大爲震怒昨特諭飭偵緝處胡探行轅並派員嚴密調查此案情節報候核辦云

何不會同西探搜查

江蘇都督府駐滬偵探俞陳兩員偵悉亂黨首領黃與陳其美遣派黃膺白由日本運動留日粵省學生某某等携帶炸彈二十餘箱乘亞陽丸輪船到滬報請鄭鎮守使飭派海軍陸戰隊兵士乘坐小輪偕同俞陳兩探前往下海浦守候等情已紀前報前日該輪抵申公共捕房亦經捕頭麥總巡派有西探暨華探何阿泰等先在碼頭守候及船停泊俞陳等欲圖抄碍於租界章程未經簽字未能實行逮捕亦未知是否該船果有其人逐搭與回署呈復

叛犯匿在租界

浙江朱都督近據偵探報稱訪悉前因附和逆匪何知章謀叛案內之逸犯葉慶崇陳逸現匿上海租界仍有潛浙擾亂思想請電上海鎮守使轉商租界領事團協探嚴拿解浙歸案訊辦以儆叛黨等情昨經浙都督據情轉電鄭鎮守使請爲函致上海楊交涉員照會領袖領事迅飭捕房拿獲浙省叛犯葉慶崇陳逸二犯移渡解浙歸案嚴辦云云

查禁秘密機關

中央政府自奉袁總統頒發解散國民黨並取消該黨議員資格命令後有一部份人現擬聯絡他黨之暴烈派在滬暗設機關秘密結社開會四處運動圖謀二次革命茲爲鄭鎮守使訪聞除通飭軍警密查外並因租界爲若輩逋逃之淵故特函請楊交涉員轉商外交團飭知捕房一體查禁以遏亂萌云

收回治外法權問題

中央政府收回上海治外法權問題前派法律顧問洋員台高特君來滬與張前交涉員及各國領事會商辦法尚未得要領而返刻外交部孫總長又派台高特君于前日到申會楊小川君往晤領袖領事薛福德君及英法美各國代表所商辦法計有四條(一)各友邦對於中華民國業已先後承認彼此陳遞國書在案嗣後凡關於政治商業各種往來交涉均一律照民國規制辦理(二)租界中領事裁判問題現各公使意見對於華人訴訟在領事方面實不欲與[illegible]讞員因審判中西訴訟之法律人材故特加入現擬凡華洋互訟仍由中西官會審如華人事件由華官單獨訊理讞員亦統屬於司法部(一)租界中如有特別事件或案關重要者仍由中西官會商辦理(一)洋涇浜章程載有在租界內所獲人犯須由公堂訊得證據然後移交內地法庭訊理現將此條變通辦理以便彼此辦案上之手續云云

關讞員力爭主權

滬北會審公廨定章凡命盜重案歸在五年以上者須解前清上海縣訊辦迨光復後領事團一再照會公廨以嗣後此等罪犯均歸公堂處置故經正會審官關絅之君始終堅拒迄未解決茲有行劫閘北中華民國法界寶昌路沈姓等家現洋壹在虹口麥倫書院附近搶斃哈爾濱捕房四百四十八號三道頭華捕徐德順之盜匪陳松亭陳嘉裕張來生蔣福銘趙三寶等由廨訊實後關君以此等匪徒非按律處治不足以昭炯戒自應援照向章移解內地法庭訊辦與德法兩副領事磋商至再始得該領事等允將該盜等一併解交鎮守使署軍法處辦在案茲悉關君以此後如遇有此等案件自應援以爲例移解則商之德副領事師君亦深表同情現擬再向各領事聲明仍照向章辦理亦可謂挽回主權之竭誠矣

好媳婦不能做無米之炊

鄭汝成鎮守使以近日各報喧傳製造局訂日開工等情以致求差人員絡繹而來各洋行舊欠新欠亦紛紛逼索當此中央財政眉愁莫展之際非切實磋商妥洽實未易進行昨特電致陸軍部軍械司長其要領有二(一)材料問題各行號舊欠與現在訂購定銀至少須十萬元(一)開工後薪水工食須預備六個月總大加法衡尚需銀二十萬元云云

閩平而粵又不靜

駐滬海軍司令部昨奉南洋劉巡閱使由閩來電云福州秩序平靖裁兵手續亦經辦竣惟粵省近來仍有亂黨出沒復圖蠢動茲由粵省龍督來電請派兵艦數艘赴粵巡查鎮攝等因故擬即就現泊閩省馬尾江等處之海籌海圻聯鯨永翔江貞等艦前往粵東各要隘駐防以遏亂萌因此該五艦暫緩返滬仰即查照

洋員保獎之權限

上海特派交涉員楊小川君昨接北京外交部孫總長訓令以前後京內外各機關保獎洋員須呈由本部核明轉呈核獎以一事權等語楊君奉文後業已轉行各行政機關查照辦理矣

浙省續開附亂花名

前奉亂黨陳其美等[illegible]圖謀不法逃經分飭緝拿以來均未拘獲現經浙督朱介人君查得當時尚有裘永椿等亦在附和不法之內現均潛逃來申圖逃法網尤應分飭緝拿故於昨日開列花名備文派探投鎮守使署以便轉商駐滬特派交涉員楊君切商領事外交團轉飭捕房一體協緝務獲解辦以清亂源而免再有圖謀不法計陳黨徒莫永楨范賢芳陳其蔚許相謙龐瑞臣任鳳江呂東操傅禹臣宋福卿

海軍一律給發紀念章

海軍部劉總長以正式總統就任陸軍部段總長曾經呈請大總統給予紀念章分發各軍士官佩帶已蒙大總統核准於十一月十九日頒給海軍事同一律援案呈明大總統頒發紀念章發給各軍艦人員士官弁目佩掛以表殊榮業蒙大總統批准照發由部電達上海海軍李鼎新總司令查照矣

槍彈運京

鄭鎮守使日前接奉陸軍部電令在滬造局製成新式快槍子彈項下迅解槍彈五千箱來京預備發給口外行軍軍需等因故由鄭汝成君赶緊配齊業於昨日由製造局備艦裝載艦以小輪運往蘇州河以便裝由滬甯火車解甯渡江轉裝津浦火車解京交納云

巡洋艦不即返滬

現泊閩省之海琛巡洋艦艦長林頌莊茲奉[illegible]總司令李鎮守使令委接辦閩省馬尾江砲台要塞總司令事務又由李鎮守使令委海容艦長杜錫圭接辦閩省沿海邊廈門一帶砲台司令之職所有該二艦現須巡查閩省各洋面現難赴滬昨由林杜二艦長由電報告駐滬李總司令查照矣

派艇游弋長江

李總司令查得長江一帶邇因閩粵各省裁遣散兵甚多深恐匿跡長江上下游一帶勾結匪類滋擾爲患是以令飭劉字魚雷艇迅速駛往長江漢口等處游弋云

西北救護醫隊出發

蒙匪猖亂紅十字會沈仲禮會長接北京總會電請出發醫隊業於二號起程計謝恩增范福林徐清秀李連奎四醫士並救護生僕役八人等業於二號抵張家口昨據醫隊來電云張口現有傷兵一百三十名距口外九十里之什巴爾台有傷兵八十餘名此外多倫地方有多數傷兵尚未運到無合宜房屋頗難醫治環顧同胞痛苦慘酷有之淚下振救尤爲急急詳情報電張口醫隊陽

閘北業主要加租

滬上自兵燹後市面蕭條房金昂貴居民要求減租者時有所聞閘北大保衛林均濟等里昨因該居戶聞業主忽欲每幢每月加租金一元群起反對昨晚該居戶等在天保里集衆開會陳述市面近況討論抵制辦法到者三百餘人其結果公同業主詳覆因關情形不符再加擬議業主必曲詞卸戶之困難辦從公議也

豎立交界處之界石

本邑城廂擴築馬路施工已久取名民國路該路本與法界毗連所有交界處尙未堅有界石現在該路業已落成亟須堅立界石以清界限當由吳知事預備界石照會法領事會同前往勘明堅立並悉吳君定於今日會同譯員費錫廣君並帶丈手人等親詣法領事署邀同法領及法工部局工程司前往該路履勘自小東門起至方板橋爲止共豎界石二十一塊從此界限分清共保治權云

想必是敲詐之報應

前在南市上海縣署當差役之胡攜桂自光復後又在知事署承充催征吏嗣因辦公不力奉諭斥革近來胡貧綠得捕東涇鎮警區偵探到差未久外面伉人頗多聞馬上警後胡在洋涇橋潘亦美所開茶肆中吃茶忽來小流氓馬家坤等多人各執刀凶毆胡拉出街心任意砍戳並用刀砍傷胡之頸面三處胡一跌而散胡受傷倒地經人報告該警區奉論嚴緝凶犯胡則由家屬舁回自行醫治無如胡受傷過重祇存一息恐難保性命之憂也

地棍膽敢拒捕

北新涇鄉民朱鼎榮本年八月在陳瑞橋地方被地棍吳根堂等搶去洋二百餘元迭經四區第四分署飭拿未獲近由署員王汝霖派偵探朱寶大在陶家宅橋獲阿毛張小弟所開之私烟間內將吳拘獲吳聚黨數十人拒捕抵抗被吳將朱耳咬斷左臂亦被擊傷該處鄉民恐一鬨而各持田器出面阻止暴徒始一鬨而散現該探已送上海縣署王署員呈報宣署長轉呈縣知事查究辦云

惡痔全痊

化痔仙丹二散[illegible]

此種壽門神方眞能藥到病除

彭壽堂藥房始創珠珀犀牛黃八寶化毒丹[illegible]

◉省視學報告上海教育狀況（續）

（私立南洋中學校）是校學生三百六十餘人現分六學級課程配置大抵注重英文算學五年級並加授德文教員多聘學知名惟中文各科學生均不甚注重學校於管理一方面亦不甚措意校內外宿舍皆不設管理員以造就特種人才爲目的難以普通教育準法繩之（縣立第一高等小學校）是校生徒分爲九組共五百人每週授課鐘點各級均三十六小時算術教授不用課本國文改作頗爲認真惟於應讀實用文字宜再加注重管理訓練由校長及主任教員任之各備生徒操行默記冊分心性及行爲兩種由校長彙總記分其二四兩級考核尤詳非平素注意觀察未易得此

◉棧期列表之商確（仍未完）

華商旅滬維持會昨函致各幇公所領袖文云敬啓者上星期六各幇未來關於舊章棧期兩件或經列表或未列表或辦出口貨物兩入或未列來貨埠頭漏書貨物種類其中更有非本幇在座指示未能明晰者務請貴各幇多派代表准於陽歷十二月初十日即星期三下午二時賜臨本會公決總表格式及一切舊章日期當日塡入表內由貴各幇代表當場察核以免延誤此事各幇商人均有密切關係如屆時不到係屬自行放棄本會不負責任務請准時惠臨千萬切盼

◉辦禁烟者注意

西南鄉一帶近有棍徒集資聯羣來申購買烟土然後運到鄉出售每次帶土必有五六百元之多以寶善街瀾庭坊閱行人所開某旅館爲機關部南市烟禁[illegible]及[illegible]並往來小輪均爲其勾[illegible]不知[illegible]警廳長有所聞否

◉迷藥害人

有溫州學生鄭力輪於本年八月由甬赴甯閩所學校肄業在屆年假鄭乃於舊歷十一月初五由甬附招商局江天輪來至滬擬入上海高等學校該輪將抵埠時同船有穿華服操甬語之匪人見鄭年少可欺即將迷藥（俗名搖頭花）泡入茶中令鄭飲之甫入口未幾即不省人事如醉似痴所帶皮箱一只被匪人竊去鄭則呆若木雞（經司丹棧棧客見而代爲之還處旅館逾二日鄭仍未醒走出行至十六舖爲第一區巡警瞧爲神經病帶至署中解送司法科科長以鄭係學生暫留調查案屬直至日昨始悉被害情陳訴釋出奉所失皮箱惟二十餘元外均衣服書籍爲數尙小鄭不多事然時勢多艱行旅不能不慎諸

◉董辦積竊女棍

法界長安里芳等人力車公司在法捕房控積賊高紀等專竊各公司車輪橡皮鎗臟與法界著名女棍阿桂姐一案經法捕頭派探弔獲原臟失主認明無誤遂將阿桂姐拘押解堂訊判罰辦各情（已誌前報）茲悉阿桂姐係已歇探夥顧福全即顧福其之姘婦在法界開設演唱本灘茶館並自己亦有黃包車七十餘輛積資頗厚平日遂決橫行通賊收贓聲勢極大此次經法總巡雷厲風行始將人臟並獲前日解送公堂研訊之下中西官以供證確鑿案無遁飾並以阿桂姐在外招搖不法是以判將阿桂姐（即顧氏）押一月罰洋五百元積竊高紀押六個月逐出租界又因案牽涉之金順王阿順各押二月蔡長根罰洋一百元盧金福罰洋十元尙有逃賊丁麻皮等緝獲再辦各黃包車公司聞訊之餘以收贓巨窟一旦剷除甚爲欣感惟阿貴姐烟癮甚深收押捕房不能戒烟甚以爲苦云

◉控女工一再批斥

蘇和絲廠經理饒少峯前控女工陳張氏及阿[illegible]阿三阿林阿心等行竊絲吐頭斜衆行兇一案經許檢察官預訊之下控該女工等供辦被該厫拖欠工洋四十餘元向索口角致遭厫夥毆辱等欠等情嗣由許推事派警調查原告所訴並無實據批斥不准近因饒續具訴狀奉批云查加暴行於人未致成傷者係屬違警範圍自非本廳所應受理至所訴竊盜一節既稱人贓並獲當時何不呈送來廳乃先則予以自新後復追其既往察核情詞已屬矛盾況警所持以爲證據者僅此些微之絲吐僞此項絲吐果否爲當日所獲之贓物殊難斷定試問能折服被告否耶法律不外情理之平願該商細思之毋得徒以空言嘵嘵不已也

◉客幇聯合會呈工商部之批示

旅滬客幇商務聯合會代旅滬湘商幇呈報工商部以湘省現銀缺乏匯水奇漲一事於十二月八號奉到工商部張總長批示云呈悉據稱湘省現銀缺乏紙幣充塞商貨因之停運請設法維持等情已據情函致財政部核辦應俟復到再行批示此批

◉江甯旅滬同鄉會選舉詳誌

江甯旅滬同鄉會前日開大會選擧正副會長及各職員開票後金晱生君得三百五十九票李悅生君得二百七十二票陳彥清君得二百五十八票夏逸齋君得一百五十票陳仲復君得九十五票易潤之君得八十五票此外得票姓名及票數於選擧場張貼宣布不及備載該會章程正會長一人副會長二人茲以得票最多數之金君爲正會長李君陳君爲副會長此外名譽會董評議員審查員會計員文牘員庶務員均於得票再次者互選以省手續聞昨日開談話會議決星期日開職員會下星期日開大會公議會務進行方法列有章程俟大會時如無修改即行適用其會務以[illegible]除[illegible]弊和解爭議救濟損害勉行慈善各項事宜爲宗旨李陳二君在江甯公所中辦理成績名譽素著此次相得益彰咸有得人之慶云

◉紅十字會致各分會函（未完）

中國紅十字會沈仲禮君昨函致各分會云敬啓者萬國紅十字會章程其正副會長一職惟總會始有之凡隸屬總會各分會其領袖會稱爲理事長所以與總會判也近查各分會來文往往沿用會長名稱殊與體制不符用函通告貴分會嗣後領袖職員自應定名爲理事長不得再用會長名稱以符定制又各分會來文無論公牘通函一律均須該理事長具名不得僅書分會字樣俾專責任爲此備函通告即希查照辦理是所盼切

◉女學紀念會誌盛

馬立師私立樹型女學校於昨日假江蘇教育總會擧行週年紀念會並表演學藝已誌本報茲悉是日男女賓及學生家屬到會者共約四百餘人各學生表演學藝除國文英文習字圖畫算術地理體操唱歌外有中學高等初等生合演孟母三遷之歷史及中學高等生合演破除迷信之理化均編成新劇足以改良家庭社會之舊習觀者咸稱美不置洵盛擧焉

◉保護經過兵隊

上海鎭守使鄭汝成君昨接江蘇第二師師長朱函云頃據敝師第四旅旅長蘇謙呈稱職旅第七團二營六連向駐崇明者沙地面該處地廣兵單擬請添派第北連前往助防以厚兵力當經呈奉師長核准在案茲查第五連現駐黃渡與崇明北沙地面中隔水程必須乘輪駛往現已與轉運公司商妥於本月八號乘新泰輪船裝運惟該公司係在滬南十六浦查黃渡至十六舖必須道經白蓮涇法華鎭外日暉橋斜橋滬城小南門等處以上各地均係上海鎭守使範圍境內非請使署知照各該處軍隊恐有誤會而生阻滯即轉運公司必須護照始行裝運理合呈請鎭守使給發護照並知照各該處軍隊以便放行等情呈請前來據經復查無異相應函請貴鎭守使請煩查照給發護照並飭知沿途各處軍隊俾該連剋日駛往北沙地面駐紮以資防範實紉公誼云云鄭君接函之下當即發給護照外並函知淞滬警察廳長查照轉令各警區署一體知照放行並以該旅七團二營五連連長屬振聲率同所部兵士九十二名於昨日午後二時來申換趁新泰輪開往北沙矣

◉飭造內務統計表

韓省長訓令吳知事文云爲訓令事內務司案呈接奉內務部第四百六十二號訓令內開新國肇造庶政待修民力凋殘傷痍未復全國內務範圍至廣實成至重規劃振興尤爲急務我國禹貢所載深得統計精義漢之上計唐之報溯源政史尤具權衡歷久視若具文要指至於湮沒清季創辦統計著手調查兵燹後更報中輟本部總攬內務直接民生尤爲國力盛衰之要點用特制定內務統計表編製暫行規則九條經公布施行茲按照畫一現行各省道縣地方行政官廳組織令制定省道表式共一百十三種縣表式九十一種附以說明刊印成編寄發各省飭屬分別詳細調查如期塡報所有縣表到道日期以本年九月底爲限道表到省日期以本年十一月十五日爲限省表到部日期以本年十二月底爲限合行令知該民政長轉飭遵辦並附送省道表式縣表式各一百四十本又奉第七百二十號訓令內開本部定內務統計表編製暫行規例並省道縣表式前經通行寄發各省飭屬分別調查塡報在案查縣表式第六十一號第一欄第五行總計二字係屬手民排印之譌漏未列入正誤表內爲此令行更正仰該民政長轉飭所屬遵照以免誤會各等因到本公署奉此查本省遭兵燹之後內部秩序尙未恢復[illegible]地方表式自不克如期[illegible]本民政長訂定展緩期限所有縣表到道以民國三年二月底爲限[illegible]四月底爲限省表到部以六月底爲限至未設道各縣應於二月底前逕呈本公署除將展緩期限呈復內務部查照外合行訓令該知事一體遵照部頒表式分別查塡如期呈報事關統計毋稍延誤此令

◉精練警察之訓令

淞滬警察廳長薩君昨奉江蘇韓省長轉准內務部六百十五號訓令內開案查[illegible]日巡警多用退伍軍人及中學堂畢業生[illegible]必加以教練始予充任現在各省巡警多屬招募而來不免備員充數知識缺乏精神委靡與設立警察之初衷實相背馳爲此通令京師及地方現任警察長官凡屬巡官長警除出勤外分班講習職務之要則及體兵各操法仍由該管長官分期集合勤加考校與通常勤務仍不相妨以期逐漸推行日益精練云云

◉拘獲匿居租界之盜匪

夥刦蘇屬吳江縣震澤鎭某紳富家巨贓之盜匪顧[illegible]元因携贓逃滬匿居租界新閘北路被該處保衛團團員周心梅帶同偵探李子春陳照才來滬偵悉由新閘捕房派探劉阿三將顧拏獲昨晨押解公堂請究先由原告代表周心梅上堂聲稱此事昨已發電吳江申請縣知事備文來案移提當據復電照辦帶有電碼呈請察核孫襄讞閱電之下即與英晳副領事會判顧匪且帶回捕房還押候吳江縣來函於下禮拜一復訊核奪

◉縣知事布告

上海縣知事公署昨發第一百八十號布告云案奉江蘇省民政長韓訓令內開實業司案呈准交通部電開嗣後如有約辦鐵路爲名無論會否在省內設立機關如非調查明確經本部批准者切勿投資以致受愚希迅飭所屬各縣通告各界人士商民一體周知並登省公報宣布至紉公誼希先電復等因准此合亟通令各該知事迅即布告各界人士商民一體知照切切此令等因奉此合行布告各界人士商民一體知照特此布告

◉地方檢察廳批示

▲胡顎氏請拘胡根生由批狀悉和姦罪必須本夫親告爾子既未來案告訴無從核辦且即使實有其事亦在初級廳管轄範圍以內本廳未便受理此批

▲姚沈氏請提沈金木誘拐衛女匿居青邑着該告訴人逕赴該處審檢廳據情呈訴可也此批

瑣聞

（城內）

○測字倒斃 大東門外太平弄中林寶金所開林森小客棧寓客陽良玉今年五十九歲向以測字餬口邇因患病不得已帶病貿易前晚回棧投宿行至該棧附近忽然倒斃由林協同十六舖地甲喬忠投地方廳報驗在檢察長於昨午委第一廳范檢察官等前往驗明委係因病身死判由堂棺殮發封厝擡候屬認領

（英租界）

○無賴押西牢 雉妓毛雲氏本與馬夫某甲姘識詎該妓近又另有所好被甲偵悉乃覓于前晚糾合同類陳阿泉王阿六等多人在二馬路將妓痛毆並攫取金戒兩枚分頭逃逸當由巡捕將陳等二人拘押捕房于昨解送公堂請究經中西官訊供明晰以陳等實屬無賴之尤因判各押西牢六個月示儆

○拘究小白菜 馬夫謝寳生莊齊生李阿華李阿毛同控汽車夫馮芝卿等在七浦路糾衆持刀行兇等情早經捕房派探將馮拘解公堂訊供判令存洋三十元保出候提仝黨質究在案昨由捕房將爲首之楊金發（混名小白菜）查獲連馮併解公堂請究因楊推稱實係挾嫌被誣經副會審官王君商之英領康君判馮仍照原斷交保着楊存洋三百元保出聽候復訊再核

◉會審公堂爲錢業控葉氏押欵不贖堂判（續）▲譯字林西報

及五月三十一號哈華托復有一函云正式押據既屬出立於何造敝事主悉遵公堂之判決而行據中條件實係敝商等處如將訴訟進行殊爲目前解紛之上策至敝處未經稟准公堂即欲估有或收取房租敝事主不能承認云云觀哈華托此兩非歸於葉氏兄弟入籍外國之事毫末提及且對於本公堂之裁判權實有直接承認之意原告於壬子年十一月間以葉又新不繳正式押據向本公堂提起訴訟至是而葉氏兄弟始有入籍外國之說據稱葉又新係葡籍人民應受葡萄牙保護以是而控案中輟同年十二月間葉氏搆德公司被控據其代表律師聲稱該公司東第五子葉鐵卿一人之產鐵卿乃日本籍民云云此案亦遂消滅而本年五月乃又有此次之案是即本案之歷史也所異者被告除否認本公堂之裁判權外始終未聞其提出他種之理由辯實其辨護據稱葉氏子隸籍日本者一隸籍葡國者亦二是以本公堂對於其產業殊無審判之權被告律師之到堂自自稱不過爲事主觀審而已然葉氏子尙有未出籍者二人律師之言無乃可笑被告以此油滑之辯訴冀避免本公堂之司法權其於國際法中雙行國籍一條似已遺忘雙行國籍者謂以一人而受制於兩國之法律也（未完）

要件

時評 三

◉倚勢凌人之殷鑒（木）

中國商業上之信用素爲世界所推許晚近來民智日開生計程度愈高而金融之轉運日趨於緊迫於是倒閉之案欺詐之風變幻百出而信用之價值亦一落千丈矣其弊或由於竭力周全或由於暫時通融如葉氏弟兄之虧倒案不念周全通融之惠竟入異籍以爲賴債之擧幸公堂明燭其奸下至公無私之判斷則凡入外籍以倚勢凌人者亦可以知所戒矣

滑稽餘談

◉時事徵言（續）（賈譚）

海軍次長湯薌銘既督湖南矣今總長劉冠雄又暫兼代領福建都督夫都督固爲重要而海軍亦自需人今若此是政府之視海軍總次長不過一閒曹而已當茲減政時代與其虛懸是缺不若裁併陸軍之爲愈也

淮安一帶刻有土匪起事由滬都督派兵一營前往攻剿雖然兵來則匪去兵去則匪來攻不及攻剿不勝剿不從根本上解決僅僅爲此治標之計於事豈有濟哉

自政府宣布大政方針後吾國民率視爲無足重輕不置可否又當國會擱淺之時故對此重大問題益形冷淡而近日外報記者乃反紛紛質問逐條討論以便通信本國嗚呼是反客爲主也不特貽笑鄰國且足見吾國人政治常識之缺乏可嘆孰甚雖然吾國之人對于己國之事漠然無所動於中而重勞外人之詰誠者多矣豈獨此大政方針而已哉

客有問於予者曰今日之國會議員其勢力果何如哉予應之曰國會業已擱淺議員已失其憑藉尚有何勢力之可言客曰不然予不聞國會議員有將推倒現內閣之說乎是非挾絕大之勢力其奚可予顧渺視之乎哉予曰此殆傳聞之誤耳即或有之暗幕中必有三數野心家挾持議員以爲利用地耳豈眞議員具有勢力者故今日之議員不爲寒蟬即爲傀儡如客所云特議員中之甘爲傀儡而已謂予不信請觀其後客乃唯唯而退

◉雜書（文人）

吾國說部載齊東風先生召南跌損腦漿醫家以馬腦補之遂失其靈性前此誦讀之書卷皆不復能記憶云云猶未敢信以爲眞今見西報登有舊金山少女珍遜比偶以行竊被拘經問官判罪後旋由醫生看驗謂此女實由幼時失足跌傷腦部致生腐敗橫壓其腦而阻礙其良性故有此盜竊行爲其父聞之亟出三百金聘一名醫爲之剖腦修治越八日果除去此惡根是爲生理學界最新之一經驗取此二事證之可知腦髓作用至大其於人生非但爲智愚之主宰抑且爲善惡之司命矣

美國某埠西人阿弼曾充葬地值理因督理埋葬時見二人偶開一棺中有覆面之尸身知必爲氣未絕而納之入棺者阿弼大怖因誌之不能忘及病篤時特留一遺囑與其妻謂其死後須停尸四十日方許殯葬蓋恐復活也其妻信之阿弼死後日必親詣尸側驗其[illegible]四十日尸身了無影響其妻乃殮之旋亦一慟而絕知其事者可謂重視其尸[illegible]

英皇愛德華多口才未嘗窮於應對萬幾之暇恒以時巡行倫敦一日正經行路角處忽與一人相撞突來者極傲慢且短視不知其爲英皇也暴怒若狂執其衣衿大聲以呵叱之曰爾尚不知我爲倫敦市會中之議員否耶皇應之曰爾與我較毋乃太自卑尚乞爾見恕蓋我不過英國之君主耳

◉佳聯（續）（士方）

長聯最不易作昨錄某士人輓所私聯得二百餘字長已又有某貞女輓夫一聯雖視前略短然其文纏綿悱惻情見乎詞正未可以冗弱少之聯云「誰教君早歲求名奇遭天妬修鳳樓之未就隨鶴駕而即歸回思去後韶華眞如夢幻從今日懷人牖下三鐘酒兩鐘酒眞欲招月下魂問個甘心天乎吾輩甚無辜竟若此文字埋君鶗鴂幽谷猿啼雨打梨花同灑淚」可歎我芳年待字酷受孃憐桃欲詠於宜家梅尙遲於迨吉詎料暗中消息頻稱愁根到那宵叩首靈前千種情萬種情縱不見阿郎而總算結髮娘呀女兒是何命似這番姻緣誤我看畫梁燕舞風飄柳絮正添悲」共一百六十餘字在聯語中洵推佳構矣

小說

社會小說 窮途淚（續）（雲石）

第三回　選議員牛鬼蛇神操勝算　作法吏狐羣狗黨慶彈冠

周家婆住在南門城外周家莊離他家路狠遠的他爲了此事亦不管路之遠近一直奔至周家婆家訪問消息周家婆正在吃午飯一見夏旋霞近忙起身迎將出來說道老爺好遠來此這樣處心此處齷齪得狠難得貴人踏賤地老身於心實在不安夏旋不待周家婆說完急問周家婆道請你不必囉哩囉唆我的事究竟如何了周家婆道說起此事不對不對因近來他老子沒有生意日守在家而這位姑娘是從來不出閨門的老身眞沒設法又想了夏旋本是乘興而來今聽此話好同一桶冷水從頭頂上澆到脚跟一般呆了半晌始開口道眞的麼周家婆道那個敢誆你老爺夏旋瞪着眼向周家婆道當眞沒有法子替我去做也罷我是去了明日你小心點周家婆見他發急忙一把拉住夏旋道我的乖乖你不要心急看官道做書的你的話是講錯了爲何周家婆以前口口聲聲叫夏旋爲老爺至此忽然叫起乖乖來看官有所不知聽在下略把他兩人一段故事說出便曉得在下加此兩字是有緣故的（未完）

◉本埠商務市況◉

（漂洋標）

金獅圖	三兩六錢
金九鼎	三兩四錢半

（竹布）

三蝙蝠	四兩七錢五分
九虎	六兩一錢九分

（[illegible]布）

簋印	五兩三錢
[illegible]	五兩三錢五分至五兩大錢
[illegible]	五兩七錢六分至五兩九錢

（完）

匯票

民國二年十二月七日各國匯票行情如左

大條銀電報每一盎斯	二先令七辨士二五
按金鎊爲英國兩名銜金銀珠寶之用每盎斯約中國銀行八錢二分二五	
英國電匯（每上海規元一兩合）	二先令七辨士十八之七
英國現匯（每上海規元一兩合）	二先令七辨士十六之十五
電匯四個月匯票（每上海規元一兩合）	二先令八辨士十八之一
銀行又進四個月匯票（每上海規元一兩合）	二先令八辨士十六之十一
銀行又買六個月匯票（每上海規元一兩合）	二先令八辨士十六之十五
銀行四個月定貨票（每上海規元一兩合）	二先令八辨士十六之十三
銀行六個月定貨票（每上海規元一兩合）	二先令九辨士十六之一
法國現電匯（每上海規元一兩合）	三法郎三六
又四個月電匯（每上海規元一兩合）	三法郎四三二之一
又六個月電匯（每上海規元一兩合）	三法郎四五二之一
德國電匯（每上海規元一兩合）	二馬克七二
又四個月電匯（每上海規元一兩合）	二馬克八〇
美金元現匯（每上海規元一百兩合）	六十四元八之五
又四個月電匯（每上海規元一百兩合）	六十六元二之一
香港電匯（每一百元合　上海規銀）	七十四兩
日本電匯（每金元一百元合　上海規銀）	七十六兩八之七
印度電匯（每上海規元一每兩合）	一百九十七羅比四之三

金市

十二月八日收盤行情如左

現貨標金	三百七十兩
足赤條金	三百七十六兩
淨金合赤	三百七十八兩

錢市

十二月八日北市錢業園及每千文所合錢市收盤行情如左

龍洋	七錢三分三厘
英洋	七錢三分五厘七毫半
本洋	七錢二分
小洋	六錢四分四厘七毫半
銀拆	七分
銅元	一百七十七千二百文
市錢	一百五十千文
衣牌	一千二百九十文
洋錢	七錢三分一厘
錢洋	一千二百文
大興	一百十三文
小角	每角十六文

金融

十二月八日銀行公會行情如左

英洋	開盤七錢三分四厘七毫半　收盤七錢三分五厘七毫半
銀拆	開盤七分　收盤七分
轉帳	七分　掛牌
標金	開盤三百六十八兩七錢半　收盤三百六十八兩七錢半

股票

昨由股票交通公司報告

藍格志	買每股	二十八兩
電車	買	八十四兩
德力風	買	八十九兩
公和祥	又	一百〇八兩半
同買得	又	一百二十兩

糧食

昨日滬南米市均甚坐定之勢云茲錄開出各價如左

頂高機白破	七元四角至六元七角
北壽機新粳	七元一角至六元六角
南鄉機新粳	七元至六元五角
常鄉機新粳	七元至六元三角
蘇同機新粳	六元六角至六元三角
無湖機粕粳	六元八角至六元三角
角里雙轉新粳	六元八角至六元三角
北坼新粳	六元五角至六元一角
周莊新粳	六元四角至六元
新機洋秈米	七元一角至六元五角
新機杜子秈米	六元六角至六元一角
新機客秈米	六元三角至五元八角
蕪湖秈米	六元一角至五元四角
高新廒元米	八元五角至七元八角
高機白陰元米	七元七角至七元一角
角里陰元米	七元四角至七元一角
新高小麥	四元九角至四元一角

花衣

昨日各路花衣及子花兩價如左

通州花衣每担	二十三兩
太倉花衣	二十二兩八錢
四綁子花	二十二兩二錢
上海花衣	二十一兩八錢
火機花衣	二十一兩八錢
姚花象牌	二十一兩八錢
餘姚花衣	二十一兩四錢
南路子花	十一元
北路子花	十一元六角

土市

◉山口土價◉

本埠中西土藥如價如左

三多公每箱	四千七百五十五兩
陳公	四千七百九十兩
新公	四千八百三十兩
三多喇	四千八百六十五兩
陳喇	四千八百九十兩
新喇	四千八百九十兩
赤莊（一八二一碼）	四十四兩六錢
雲土（每百兩）	一百八十兩
川土（每百兩）	一百九十兩

糖市

昨日滬南各糖市價如左

四溫半太古車粉每担	六兩四錢
四二五太古車粉	六兩二錢
四溫者太古車粉	六兩
三七五太古車粉	五兩九錢半
三溫半太古車粉	五兩九錢
三溫者太古車粉	五兩八錢
四溫半東洋車粉	六兩二錢
四溫者東洋車粉	六兩
三七五東洋車粉	五兩九錢
三溫半東洋車粉	五兩八錢
嚕嚕白糖	五兩九錢
棉湖赤砂	六兩二錢
省赤糖	五兩四錢
隆青糖	四兩四錢
潮青糖	四兩八錢

油荳市

昨日滬南生荳油餅[illegible]出各種荳餅二千三百片售開之價如左

青中餅每片	一兩九錢二分六
和豐光邊餅	一兩〇五分
永昌源漢餅	一兩〇八分

進口洋貨

◉進口洋價◉

東紗市面近日客帮銷路頗形敏活惟紗盤尚稱平和其市勢有變動之狀茲將行情如左

二十支藍魚紗大包	一百念一兩五錢
又　五子	一百十五兩
又　日島	一百十五兩
又　鷹島	一百十九兩五錢
又　[illegible]	一百十五兩二五
又　羅竹	一百十三兩
十六支藍魚紗大包	一百十四兩
又　文馬	一百十三兩五錢
又　三馬	一百十三兩五錢
又　鶴島	一百十三兩七五
又　[illegible]	一百十三兩
又　[illegible]	一百〇八兩五錢
又　五福	一百十二兩五錢
又　二寶	一百十二兩二五
又　三國	一百十二兩七五
又　[illegible]	一百零七兩
又　獅牌	一百零五兩七五
又　金象	一百〇八兩
又　[illegible]	一百〇八兩
十六支花蝶紗原包	一百十二兩五錢
又　扇面	一百十二兩五錢

本廠紗

昨日紗號抖售客帮市面計一百四五十包交易各牌紗盤如左

十六支雙龍紗大包	一百〇九兩五錢
又　雙虎	一百〇七兩
又　雙象	一百〇七兩
又　脂虎	一百〇五兩五七
又　牧羊	一百〇六兩
又　紅團龍	一百〇三兩
又　丹鳳	一百〇三兩七五
又　火車	一百〇六兩七錢
又　水月	一百〇六兩五錢
又　月季	一百〇三兩
又　日光	一百〇七兩
又　天官	一百〇五兩七五
又　聚寶盆	一百〇一兩五錢
又　雲龍	一百〇二兩
又　雲鶴	一百〇四兩
又　紅獅	一百〇二兩二五
又　藏毛	一百〇三兩
又　三星	一百〇三兩
又　八鶴紗	一百〇五兩七五
十四支雙龍紗大包	一百〇七兩
又　雙虎	一百〇四兩五錢
又　雙象	一百零四兩五錢
又　脂虎	一百〇三兩五錢
又　藍團龍	一百零二兩五錢
又　丹鳳	一百兩〇〇五錢
又　月季	一百〇一兩
又　天官	一百〇三兩五錢
又　聚寶盆	九十九兩
又　雲鶴	一百〇一兩
又　鐵毛	一百兩零〇五錢
又　三星	一百兩
又　獅人紗	一百零三兩

火油

昨日市價如左

老牌火油每箱	二兩五錢
虎牌[illegible]油	二兩三錢七分
鷹牌[illegible]油	二兩一錢六分
美牌[illegible]油	二兩一錢六分
十字[illegible]油	二兩〇六分

◉失業一覽表◉

日本第一國手圍棋譜出版

漢口福昌大旅館廣告

清初原本紅樓夢後叢全

沈製鏡面背之靈驗

譯加如來應化事迹出版

分發行所

總發行所

石谷老年遊古冊

此爲精細老年最得意之作每冊洋元各售價平者

分發行所

總發行所

驥寶氏

消痰聖品

僑化學名家化驗有珍珠龍涎香加補香之長化州橘紅盧吐清紅等貴品方是的真始創須知

治症咳有未悉之處特再詳明如左五勞七傷諸虛百損房勞過度破金見紅　老年痰中少年痰嗽

乾咳無痰久咳成癆　痰迷心竅暴止失音　久咳失音氣虛多痰

患以上諸症輕者一盒即愈重者十分危重者至多一料包可斷絕病根保不復發本藥實事求是精益求精濟世般情

四角○十盒一元二角每料六大盒洋十三元

二角○批發格外克已如無錯路包可退還

上海弄盆湯弄口五繰業會館北開門面　瓣香廬

農工商部獎照

寶氏瓣香廬…（細字從略）…發行所仍在北京路

▲美國璧柯臣製化養生素西名雷夫士道義克之功力

古今何曾有不死藥空勞理想中何人得長生術枉費研求此爲世界上

美國璧柯臣竟冒異想天開奪造化

能造後天之養生素

不死藥

長生術

抵牛汁

萬物之精華

推倒世界之補品

學之比例足慰

不死藥之渴望

美政府特許

生理

錄機力肉綱

枯瘦老翁精神矍

特訂贈

服

當面試服

甘甜

不可思議之効力

奇者容光美麗

加重至雖黑斑滿面爲白淨

補腦

好睡神氣清爽

不眠

補肺

探喉而出

宿痰凝若珠

減癆肺病

心靜腫退

消

壯心

化生新血液

健脾

赤血脒

養生素說明書

原班回件

小瓶洋一元二角每打拾二元

大瓶洋二元二角每打廿二元

中國總經理上海天經洋行

美國新到

人身的保障

養生素

補五臟

滋六腑

性滋潤

味甘甜

壯身體

延長壽命

奪造化

空前

面容紅潤

奇偉功

絕後

精神爽健

男女老幼常服百補品：力能排除：百病根株

崔氏瓣香廬始創○附送奇藥包治陽痿神妙莫測本廬分設杭州陳列所南京花牌樓天津北門外獅子胡同忠成棧內

參茸珠尤

海狗腎汁壯陽廣嗣金丹

上海弄盆湯弄繰業會館後寗波路口五開間門面崔氏瓣香廬

續檇李詩繫出版廣告

本書四十卷平湖胡雲伫先生所輯上起清初下訖嘉慶中葉七邑詩一千九百餘家

冷印社　平湖縣校　新篁學校　乾記弄口徐公館　杭州之江日報館　各省商務印書分館

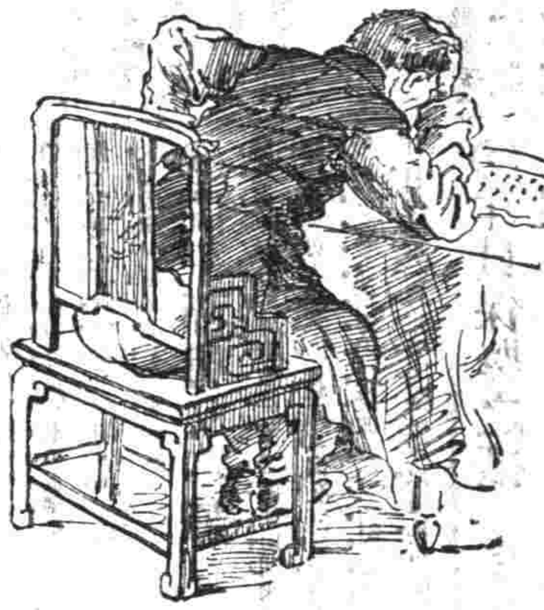

圖中寓意

腎弱發現之病狀爲背痛頭暈目眩腰痠四肢乏力心悸惡夢是也發現之初宜即投以腎專門良藥惟兜安氏秘製保腎丸爲唯一無二之妙藥也

血乃身中至寶肢體百骸之强壯活潑視聽言動之聰明敏捷皆血液之榮養之功也然非腎之內有强壯血液以恃濾清之血液不能享康寗之幸福蓋內腎專司濾清血液每晝夜不息時時從血內提十二三兩之小便溺酸從血污毒內約四出之尿入三膀胱內小便行入身以濟血復爲行以身資而血常以驗養故西醫常以之育養之內判若以腎之驗小便若以內腎虧弱血功失血含耗强弱若以驗其腎膀胱之資驗血管腎虧含耗之

（按上段各行由右至左如下）

血乃身中至寶肢

體百骸之强壯活

潑視聽言動之聰

明敏捷皆血液榮

養之功也然非腎

有强壯之內腎以

濾清血液不能享

康寗之幸福蓋內

腎專司濾清血液

晝夜不息每二十

四小時從血內提

出之尿酸污毒約

有三膀胱入膀胱

而爲小便純淨之

血復行入身以資

育養故西醫常以

小便判內腎之驗

强弱若以內腎虧

濾血失血脈含耗

毒留滯百累及污

他臟由是者弱

弱者衰種種疾病

起矣如精神疲倦

肢體酸軟五官呆

鈍背痛腰酸風濕

骨痛臀骨筋痛石

淋沙淋腎炎等症

患者宜節慾慎食

尤須治以補腎藥

餌兜安氏秘製保

腎丸爲腎弱發生

一切疑難雜症之

經驗良藥患者

請試之

兜安氏秘製保腎丸

一元二角每打大洋十二元

上海四川路五十一號兜安氏西藥公司